京城日報
朝刊
本日朝夕刊共六頁

百戰必勝の信念堅持
戰力增强に總力集中
阿部翼政總裁强調

阿部總裁

【東京電話】翼賛政治會は大東亞戰一周年記念日を中心に翼賛會と連携のもとに國民士氣の昂揚、戰力增强を推進すべく國民運動を展開、本格的戰爭に入つた大戰第二年に處する國民の決意と覺悟を要請したが、阿部總裁は翼賛會を代表して九日午後七時半からエー・ケーのマイクを通じて『大東亞戰爭勝拔の決意』と題する要旨左の如き放送を行ひ必勝の信念のもと不敗の態勢を確立するとが、今日全國民に課せられた重大責務である旨を强調した

今回の日本の大勝利の結果、米英諸國においては日本研究熱が起つて來たと申すことである。蓋し日本が過去數十ケ年の間における幾多の事件や戰爭において常に米英をもつて戰を制したことは彼らには驚威であらう、さらに過去五年間支那において大規模の戰爭を斷行して來た日本が世界無比を誇る米英に對し敢然戰ひを挑したことそれ自體が不思議でもあり、またさらにあの大戰果を擧げたのであるから、なるほど對日研究熱を新たにするのも無理からぬこと、思ふ、しかし彼らにはどうしても分らないのである、その證據には、彼らは依然としてその物質的優勢を誇張しこれによつて日本を破り得るものと考へ依然戰爭を繰返してゐる

すなはち彼らは現戰爭勝敗のよつて來たるところを反省してをらぬのである、私はこの點について彼らの蒙を啓きたい、一言にしていへば彼らは戰爭精神において敗れてをり、彼らは戰爭しなければならぬ理由をもつてをらぬのである、國民も軍隊も理由に生きたる戰ひをしてをらぬ、道義の上に立脚して戰ふべき何物をも持たぬのである、それ故にこの度の戰爭は日本にとつては生きるがための唯一の自衞戰爭であり、彼らにとつては貪婪なる東洋制覇の戰爭である、しかも米國政府が日本を侵略呼ばはりするに至つては甚しく世界における虚僞の最たるものといはねばならぬ

米國のハル國務長官は去る七月『この戰爭は米國にとりては生存を維持するための戰爭だ』と放送してゐる、今日本の米國に對する八十七年間の歴史は實に忍耐と譲歩との歴史であり日本はいまだかつて彼らの生存を脅威してをらぬことは事實がこれを證明してゐるのである、これに反し彼の對日政策は悉く侮辱と背信と侵略と挑戰の集積であつた、戰爭の責任は彼にあり、彼らの敗北は正しき戰爭目的を有せざる國民の良心的意識の結果にほかならぬことを彼ら自身速かに悟るべきである

さらにわが國の戰爭目的が東亞の福祉を增進するにあることを强調したい、われらの戰は日本のためのみでなく實に東洋のためである、しかも志を同うする獨伊とともに獨り東亞の禍根を除くのみならず世界の福祉に貢献せんとするのである、日本は開戰とともに現實に比島とビルマとの獨立を宣言し占領と同時に東洋各地の住民の待遇を根本的に改善しつゝある、もし印度民衆にして日本の眞意を諒し提携の實を擧ぐるにおいては未だ二百年の桎梏から解放されるであらう、われわれは過去における米英兩國人の有する人種的優越感より生ずる異人種への壓迫害がいかなるものであつたか今さららしく檢討するまでもなく斷じて世界人類のために之を排撃し、解放の實を擧げねばならぬ

大東亞戰爭は實にかくの如き公明正大なる目的をもつてゐる戰爭である、正義は必ず勝つといふことは皇國臣民の絶對の信條である、われく\はたゞ强いから勝つのではない、正しいから强くありまた勝ち得るのである、これが三千年の歴史を有する皇國日本の誇りでありまた彼らであるのである、しかしながら現にわれく\が直面してゐる戰爭の樣相は米英兩國の無反省にしてかついたづらに物資に依賴して戰爭機構に熱中し最後の勝利を夢見る現況に徴し絶對に妥協を許さざる必死の狀態を示してゐる、この點は國民擧つて十分に注意せねばならぬことである、現に太平洋方面に行はれつゝある執拗なる彼等の攻擊に徴するも武力戰部外人士の皮相的な觀察が全然誤謬であることを銘心せねばならぬ

從つてわれく\はますく\國家の總力を擧げて旺盛なる戰鬪力を養ひ百戰必勝の信念を堅持し得る體制を整へねばならぬのである、これがため戰爭の各段階における不敗の體制を堅持し完勝の域に達すべき徹底せる施策を樹立して皇國の成果に對する光榮ある貢獻を果すの用意と覺悟を確立すべきである、われらはまづ日本固有の國民精神の上に立つて必勝の信念を固めてゐる、さらに第一線および銃後を通じて不敗の鐵壁體制を整へつゝある、これはわれく\が戰力の增强國力充實に精進しつゝある所以である、近時特に一般の注意を引きつゝあるが上の努力を要望せられつゝある軍需資材の飛躍的增産もまたこれがために外ならぬのである

さらにその上にこの戰時下の國民として戰時國民道徳に徹し皇國の目的のために協力共助全國心を傾注して安んじて活動し得るやう生活上必須の經濟體制をも作りあげなければならぬのである、しかしながらいま第一線において戰ひつゝある將兵ことに南方々面において死鬪を續けてゐるわが將兵はなにを考へてゐるか、彼の人々が酷暑の中において空よりは空襲、陸よりは巨砲の猛射を浴びつゝ幾十日を飲むもの食ふものの不自由にも耐へて一言これを口にすることなく、この死鬪この戰苦も不法なる戰爭を強ひし米英のためであるとなしこの人道の敵を殲滅せざればやまずとの一心で敢鬪を續けてゐるのである、これこそ眞に皇國に對する誠である、顧みて國内において幾多の不便、不合理に直面するときこれを戰爭そのものを餘儀なくした敵の所意としさらに國内の機構や小なる利害に幻惑せらるゝことなく、偏に全身全能を傾けてかゝる事態を招來せる當面の敵を殲滅することを念頭とするにおいては生活增强もさらに一進展すべく、國民生活に對する一般の觀察もさらにく\良好の域に入るべきことを信じて疑はざるのである、こゝにわたくしは戰爭勝敗の鍵が存すると思ふのである、至誠と努力と信念のあるところ戰は必ずや勝つと思ふ、この三者は必ずや物資をも動かして餘りあると確信する、吾人はくれぐれも空疎なる批判、非建設的なる意見、推理に徹せざる疑惑はただ國家を誤るばかりであるといふことを銘心すべきである

豫算閣議けふに繰延べ

【東京電話】政府は九日の豫算閣議に明年度一般會計總豫算案を上程する豫定であつたが、事務上の都合で間に合はぬことゝなつたので一日繰延べて十日の閣議に提出決定することゝなつた

社説 戰時對應と生活水準

一

いよく\大東亞戰爭も第二年の段階に入るに及び、國民のこれに對する心構へが、必ずしも不動のものとなつてゐるとはいひ得ない。即ち一喜一憂の間を彷徨するといつた點は、特に知識人の間に見逃し得ないともいひ得る。華々しい戰果を擧げたといへば有頂天になり、さうでない場合には敵を甘く見て臍を噛むといつた形で、これからさき幾年、つゞくかわからぬ戰爭に對して、一々感情を上下してゐて、果して戰爭に堪へ得るやといふことを考へて見なければならない。

二

それには先づ戰爭そのものの性格を見極めることが必要であるが、また國民自身が自己の職域に眞に忠實であり、最高當事者を信頼してさへゐれば、一喜一憂して心を左右されることはない筈である。例へば既に必勝の態勢にあるといふことを聞いたにしても、それ故に心を緩めることなく、米英とても三年や五年で潰れる程生やさしい敵でないことを覺悟し、また米國の生産力侮るべからずとの宣傳に接しても、政府首腦部の周到なる對策に信頼さへして居れば、日本の生産力にもまた恐るべきものあるを察して、そのまま敵の宣傳に乘るべしとも思はれない。所詮は吉凶何れにしても、一切をあげて皇國と運命を共にするに何の悔いもなき生活に徹すれば足るのである。

三

言葉を換へていへば、戰爭に對する國民はヒステリーであつてはならない。線の太い强靭な志操によつて、自己の職場々々を守り通しながら、一切は最高當局の施措に信頼し、戰果や敵襲に一喜一憂することを恥として、少くとも敵を屠す日までは脇目もふらずに戰爭目的の完遂に邁進すべきであり、更に別の角度からこれを説けば、聖戰第一年は前線將兵の奮戰に俟つところ大であつたが、これからの二年目こそは、正に銃後國民の奮起に懸待することが多いともいひ得よう。

四

そのためには、當然生活水準の切下げといふことも考へられるであらう。ある時代には、生活水準を高めることが一般文化の向上を意味し、國家のためにも國民のためにも喜ぶべきこととされてゐたが、戰時生活に當面するに及んでは、その生活水準を切下げることが、戰時國民文化の强化になることを考へなければならない。卽ち高めたり低めたりするところに矛盾があるのではなく、環境への根本的な對應が、國民文化を强化向上せしめるのである。畢竟、時に應じ機に臨んで高めもすれば低めもする柔軟性、融通性、彈力性のある生活が、高い文化の中核たり得るとに徹し、一切の生活を强靭にして彈力ある忍苦の礎石に鍛へねばならぬ時代に入つたことを認識すべき秋である。

米空母ホーネット型擊沈の瞬間
十月廿六日南太平洋海戰（海軍航空隊撮影・海軍省提供）（海軍省許可濟第五七一號）

新四軍の殲滅目睫
湖北の肅清戰進捗

【漢口九日同盟】十一月末以來敢行された湖北省田二河附近肅清討伐戰に完膚なきまでに擊摧された新四軍五十八師ならびに府無軍第百二十八師は再び蠢動を開始したので六日拂曉行動を開始した○○部隊は田二河西方天門ならびに東方同龍鎭各方面より府無第百廿八師千二百の敵を包擊殲滅し午前十一時田二河を完全占領した、一方これに呼應して○○部隊は七日以來應城南方十五キロの汈汊湖、酆湖周邊に蠢動する新四軍の肅清討伐戰を開始し、七日拂曉西方巨市ならびに天門方面から行動を開始した部隊は巨市東南十五キロ酆湖周邊ならびに湖上の島々の掃蕩を行ふとともに天門東方地區を肅清した、また七日未明北方應城方面から南下した○○部隊は同日拂曉汈汊湖東方石河鎭で新四軍百五十を殲滅、さらに敗敵を追つて石河鎭東南汈汊湖に臨む突出部に新四軍千五百を追ひつめた、他の一隊は東方から汈汊湖東岸に進出南下部隊と相呼應して敵陣を挾擊中であり袋の鼠となつた新四軍千五百の殲滅は目前に迫つてゐる

遺屍千・捕虜八千
第三次魯東作戰の戰果

【濟南九日同盟】廿二日未明山東半島の共産根據地魯東區の覆滅を期して開始された第三次魯東作戰は八日正午までに輝かしき戰果を擧げた、綜合戰果は次の通りである
敵遺棄死體一千百八十三、捕虜八千六百七十五、鹵獲品小銃五百二十三、迫擊砲百五十、輕機六、その他各種彈藥多數

田中總監新京入り
建國十周年慶祝と答禮に
驛頭張總理と握手

【新京特電】朝鮮總督府政務總監田中武雄氏は滿洲建國十周年慶祝ならびに今夏滿洲國參議府議長の朝鮮訪問に對する答禮のため隨員新貝司政局長、堂本情報課長、松坂秘書官、荒井司政局理事官等を帶同して途中まで出迎への水野朝鮮課長の東道で九日午後晴れの國都入りをなした、この日驛頭には關東軍代表笠原參謀長、滿洲國張國務總理、武部總務長官、各部大臣、參議府副議長をはじめ各參議、三宅協和會中央本部長、花輪大使館參事官、三浦關東局總長、在京半島人代表等多數の出迎へあり、列車より降りた田中總監は先づ張總理と懇ろな挨拶を交はし、次いで出迎者と挨拶を交はしたのち新京驛貴賓室玄關より政府差廻しの自動車で宿舍ヤマトホテルに入り在京新聞記者團と會見、今回の訪滿に關し談話を發表後直ちに新京神社に參拜、次いで宮内府に參入、記帳を濟まし國務院に張國務總理を訪問、一旦宿舍に歸還張總理の答禮をうけた

總理官邸で歡迎晩餐會

【新京特電】張滿洲國國務總理主催の田中朝鮮總督府政務總監歡迎晩餐會は九日午後六時から總理官邸にて開かれた、主賓田中總監一行を中心に滿洲側武部總務長官、各部大臣、各參議、松本總務廳次長を初め各部次長、三宅協和會中央本部長、關東軍將星、駐滿海軍部長、花輪大使館參事官、三浦關東局總長など日滿朝野官民百餘名列席、張總理より

滿洲建國十周年今日の隆昌は一に親邦日本の情誼によるものであつて特に一衣帶水の朝鮮側の絶大なる御援助によるものと感謝に堪へず、又今夏參議府議長一行の朝鮮訪問に當つては總督閣下を初め朝野を擧げて御歡待された事に對し衷心感謝する次第であるが、今回總監閣下にはわざく\我が國の建國十周年を慶祝して御來滿された事は滿鮮一如の具現にしてその精神的結合は今後益々具の上に反映するものと確信するものであり、厚くお禮申す次第である、朝鮮と我が國とは東亞共榮圈北方の據點として興亞百年戰爭完遂に邁進せねばならぬ重要役割を擔つてゐるのであるから今後とも一層緊密に提携せられんことを切望する

と歡迎の辭を述べこれに對し總監より

建國十周年にして今日の隆盛を來たせる滿洲國の壯容に接し偉大なる國力と驚異的發展に對し只々感嘆の外はない、滿洲國と朝鮮とは今や物資の交流、治安、交通、産業等密接なる關係にあり、更に半島人の最も名譽とする徴兵制實施に當り在滿百五十萬の半島人に關しては絶えず絶大なる御援助に對し厚く御禮申す次第であるが、今後共色々御介になることと存ずるが、何卒宜敷く御願ひしたい

といふ意味の挨拶をなし主客歡談裡に散會した

【寫眞＝新京驛の田中總監、右から張國務總理、松本次長、松坂秘書官、武部長官、新京驛にて電送】

更に協力切望
田中總監談話發表

今回滿洲國を訪問して建國十周年における諸般躍進の實相に觸れまた張國務總理閣下をはじめ國政の樞位にある閣下、各位と親しく挨拶の機會を得たことは私の最も喜びとするところである、私今回の訪滿は小磯總督の命により建國十周年における滿洲國の躍進を慶祝すると共に、先般の滿洲國參議府議長閣下來訪につき滿洲國政府に對する答禮の意味で參上した次第であるが、溯らざる歡待を辱うして洵に感激に堪へない、滿洲と朝鮮とは大東亞の北邊において相接壤し大東亞共榮圈における最も強力なる一環として戰時不可分の關係において大東亞戰爭の完遂に相協力してゐる、特に建國以來滿洲國官民が國家建設に示された熱意と努力に對しては我々の敬服措く能はざるところであり政府首腦者の並々ならぬ苦心經營は勿論建國の大理想に燃える官民一致の奮鬪努力により政治、文化、經濟、産業等の各般に亘り今回の如く非常な進歩を遂げ王道政治の理想と民族協和の實が揚がり國歩の隆盛と國民の幸福を招來せられたことに對し深甚なる敬意を表するものである

滿洲國と朝鮮とは日滿一德一心の關係に徵しても不即不離の間柄であり、特に朝鮮では滿洲國と接壤してゐる關係上、地緣關係、文化關係、經濟關係等各般に亘り極めて密接にしてこの十年間何彼と交渉も多かつたわけであるが滿洲國官民におかれては常によく鮮滿間の特殊關係に理解をもたれて朝鮮に對し充分なる協力と便宜を與へられたことに對しては衷心感謝する次第である、かくて今次滿鮮間には政治、文化、産業の上に於て幾多の事實が協定せられ現に實施されて偉大の業績をあげ滿鮮双方に貢獻しつゝあることは御承知の通りである、これらの關係は今後も一層增進せられてゆくものと確信するものである

朝鮮としても滿洲建國以來の繁榮を常に期待しかつこれがために何等か貢獻したき所存にて努めて來たわけであつて今日の隆盛に對してはわがことの如く嬉しく感ぜられる次第である、特に先般建國十周年式典に際しては全鮮をあげて慶祝の意を表し諸行事を行つたやうな次第である

支那事變以來五年更に大東亞戰爭勃發以來今日に至るまで朝鮮の官民は赤誠一丸全力をふるつて大戰下に負荷する使命の遂行に邁進しつゝある、即ち銃後赤誠の昂揚と國民總力運動推進、朝鮮同胞の皇民化をはじめ米穀增産、電力資源の開發、地下資源の開發、水産資源の活用等物心兩面に亘り最高度の能率を發揮すべく官民あげて挺身しつゝあり、幸に諸事大概順調に進み施政卅餘年にして皇國日本の一翼たる躍進朝鮮を現出することが出來たのである、かくて昭和十九年度より實施せられる徴兵制および昭和廿一年より實施豫定の義務教育制度の二大制度により朝鮮統治の最高目標に到達しつゝあるのであつて朝鮮人の名實ともに優らざる皇民への錬成が急速に進展せらるるものと信じ多大の期待をかけてゐる次第である、滿洲においても本件に對し一層認識を願ひ萬事御協力、御支援をお願ひする次第である、いふまでもなく大東亞における道義精神の昂揚、至純なる大東亞共榮圈確立のためには滿鮮は今後ますます緊密に相結ばれねばならぬ、戰局の前途は未だ決して樂觀を許さず、聖戰完遂は大東亞總力の發揚にまつところ甚大である、私はこの機において滿鮮が一層その一體化を促進強化し相提携へて共榮圈の確立に力を致すべきことを期待しかつ希望するものである

貴院調査會申合せ

【東京電話】政府が通常議會に提出する各種議案の事前審査その他に關し貴族院調査會では九日午後一時より世話人會を議長應接室に開催、慎重な協議を行つた結果左の申合せをなし散會した
一、大東亞省所管事項の調査は第二部會においてこれを行ふ
一、可及的範圍において年内に調査會を開き提出法案中その内容の決定せるものは政府責任者の説明を聽取し事前審査を行ふ
一、明春の休會期間中は未了議案の内容決定にともなつて隨時部會を開き休會明けまでには全部に對する審査を終了せしめる

首相、獨伊記者と會見

【東京電話】日獨伊三國軍事同盟條約締結一周年を十一日に控へて東條首相は九日午後四時十五分から首相官邸において在京獨伊新聞通信記者十二名と會見、獨伊記者側より獨デー・エヌ・ベー通信社フォルハ・ルト氏以下九名イタリー・ステファニ通信社ザアリミオ氏以下三名の通信員が出席、東條首相を圍み一時間に亙つて會談、五時十五分會見を終つたが、獨伊通信員側の熱心な質問に對し東條首相は諧謔さへ混へて愉快に應答、日獨伊共同目的達成への決意を表明した

定期敍勳

【東京電話】長き亙りでは細萱海軍中將をはじめ文武官五千二百七十一名に對し九日つぎの如く定期敍勳の御沙汰あらせられた主なるもの左の如し
授旭大綬章
海軍中將 細萱戊子郎
陸軍中將 十川次郎
同 牟田口廉也
海軍中將 中村俊久
陸軍中將 七田勇逸
同 内山英太郎
同 井關仭
(▲朝鮮關係の分)
敍勳二等授瑞寶章(各通)
黄海道知事 碓井忠平
同本府技師 油井信治
敍勳三等授瑞寶章(各通)
師範學校長 高力得雄

陸軍司政官發令

財務局書記官 花澤助一
大藏事務官 村山達雄
任陸軍司政官(五等)(各通)

消息

◇馬淵逸雄大佐 十一日『あかつき』で離城
◇佐野山瑞少佐(龍山憲兵分隊長)新任挨拶のため九日本社來訪
◇松原純一氏(前鮮銀總裁)退任挨拶の爲九日來社、十四日『あかつき』で退城

訂正

十日附夕刊第一面鮮滿談中『供出を命ぜられた場合、更に高値で買入れる』とあるは『供出を命ぜられた生産者、農民が更に自家用食糧米として買戻す場合供出價格までは供出價格と同一で買戻すことにしてある、これを越した數量は別の値段—幾らか高いものになるだらうがそれはやむを得ない』に訂正致します

藤倉工業等に表彰

【東京電話】今次南方作戰に對し軍需品の整備に偉大な貢獻をした藤倉工業、小川市兵衛商店、高畠工業の三者に對して大東亞戰一周年記念日の八日陸軍省において表彰式を擧行、藤倉工業には陸軍大臣表彰状を小川、高畠工業兩社に對しては陸軍被服本廠長より感謝状がそれぞれ授與された

鮎川總裁辭任 後任高崎氏昇格

【東京電話】かねて辭任を傳へられてゐた滿洲重工業總裁鮎川義介氏は廿七日の任期滿了を機會にいよく\辭任に決定、同日同社の定時總會で正式辭意を表明することゝなつたがその後任には現滿業副總裁高崎達之助氏が昇格する

中學校考査 文部當局通牒

【東京電話】文部省では明年度の中等學校入學者選拔に關し七日國民教育局長名をもつて地方長官宛左の如き要旨の通牒を發したが、考査方法は大體前年度同樣筆記試驗を行なはずに口頭試問と內申によることは變りなくまた大都市の學區制綜合考査制および國民學校進學指導の適正に各府縣で一層工夫を加へることとなつてゐる、通牒要旨左の如し
一、考査方法に關しては從前の通り現行考査方法に基づき一層その本旨達成を期するに努むること
一、學區制および綜合考査制に關しては大都市を含む府縣は勿論その他の縣においてもこれが實施につき工夫研究をなすこと
一、國民學校における進學指導については一層これが適正を圖ること

敍勳四等授瑞寶章(各通)
全南參與官 增永弘
本府事務官 笑根五郎
京畿道參與官 松本股三
忠南參與官 金雨英
咸北知事 古川兼秀
鐵道局理事 大島貫治
本府技師 橋本廣
總務局長 江口親鑑

感激を新に必勝貯蓄へ
山一の投資信託
有利な時期に設定され、値上りの妙味も樂める
第三次申込 十二月十二日まで (說明書贈呈)
京城府黄金町 山一證券京城支店

相撲登録商標 一名桃色 かぜぐすり TAITO
カスカピリン
かぜ專門藥 解熱鎭痛
かぜは萬病の基 きゝめ忽ち五分間
代理店 京城南大門通 新井藥房
大阪市港區市岡濱通五丁目 隈田春日堂藥房

本因坊秀哉全集 秀哉會編 第三卷まで既刊
全五卷 B五判箱入 各二五四頁 價各五・〇〇 送料各・二〇
本全集は、明治、大正、昭和の三代に亘り棋界に不朽の巨歩を印した、第二十一世秀哉名人の打碁集である。各局毎に講評、評解または解説等を附した巨匠を偲ぶ絶好の打碁集大成。

秀策全集 鴻原正廣編
全三卷完成 B五判箱入 各一八〇頁 價各三・八〇 送料各・二〇
本書は、御城碁に於て、十九戰十九勝の超人的記錄を樹てた棋聖秀策の打碁集である打碁の殘々に名匠本因坊秀和の講評、秀策自身の感想等を挿入したるは見る人の稗益するところ尠なくない。

相撲範典 笠置山勝一著 B六判 三七二頁 價二・五〇 〒一〇
相撲褌記 笠置山勝一著 B六判 二四六頁 價一・五〇 〒一四
相撲人國記 增島信吉著 四六判 三三〇頁 價二・〇〇 〒一五
劍道入門 小笠原三郎著 菊半截判 一八四頁 價・九〇 〒〇八

振替東京二四〇 東京日本橋本町 博文館發行

東京だより
拜啓
その後は御無沙汰、今年の稲は近頃にない上出來だそうで何とも有難いことだ。息子さんも遠い戰地で、安心して御座るだらう。さて早速だが「耳よりな話」がある。他でもない。この頃評判が高い野村の投資信託のことだ。うわさは聞いてゐるだらうが、東京では大した評判で皆は野村の投資信託で持ち切りといふわけさ。實は俺も申込んでゐるが、誠に具合がよい。野村證券と言へば知つての通り一流だ。利殖の道に間違ひあらう筈はない。それが俺達に代つて有利な投資をして呉れるんだ。ぜひ一遍考へてみたらどうか。一口五百圓で、幾口でも申込める。配當は實績によつて大體年四分四厘見當で五年の期限だ。その間、野村證券がうまく運用して擧げた利益は滿期のときに分配してくれる。損などはあるまいが、若し萬一のときは損失の二割を野村證券が補償することになつてゐる。野村も一生懸命なわけ。
この頃では金を貯めることがそのまゝお國の御奉公になる。そして俺達は何とでもしてこの御奉公に精出さねばならない。貯蓄の方法として野村の投資信託が一番適したものと思ふ。
いま第十一次の募集をしてゐる。至急説明書をとつて熟考してはどうか。ぜひおすゝめする。先は要用のみ。
野村證券株式會社
京城支店 京城黄金町二丁目東拓ビル内

大東亞戰爭一周年特輯號
内閣印刷局發行 寫眞週報 ―十二月二日號― 定價二十錢 四十四頁
本書を手にすれば、東條總理の燦然たる天然色寫眞、次に帝國陸海軍の嚴然たる偉容―卽ち我が無敵海軍の建艦狀況、戰車製造等かつて見ざる寫眞の數々が收められ、一方軍需生産活躍面として○○製鐵所、自動車工場等の驚異的な寫眞數葉と共に南方資源軍政、世界識別、敵國軍備等の三大要圖を收錄してゐる。
週報 (定價十錢 八十頁)
大東亞戰爭一周年を迎へるに當り、一億擧つて一層戰爭完遂の決意を固めるため特に現地を動員して大東亞建設の現況を解說した感激の國民必讀書である。必ず一戸に一冊を!
取扱所 各地官報販賣所、主要書店、週報販賣店、賣捌店
情報局編輯

學生 ★十二月號
期待の實現と生活の反省…靑木誠四郎
南方進出の足場になる學校…三善重久
醫師になるには…齋藤一男
淸水市に新設の高等商船…辻彌文吉
昭和十七年の受驗界を顧みて…敬亭山人
國史と南方關係…藤原音松
印度民族史…鎌田重雄
北方戰とアメリカの危機…子安新二郎
小關三英と語學…田中孚一郎
高校入學者の在學成績…仲田義秋
高校志望者に必要な心構…井上一男
國文法問題の出題傾向…在學先輩
輝く勝利の記錄…在學先輩
感激の學園生活…
國漢英數・基礎補習教室
商業簿記の考へ方・學界新人國記
或る受驗生の日記・時局展望臺
〔定價四十錢〕 研究社發行

研究社 學生文庫
學生 我が國の財政經濟と國民生活 岡田吉三著
物理學講話 宮本鉄雄著
(各價五十錢)

民族發展の根基 勤勞青年教育を振興

文部省に全國通牒

【東京電話】大東亞戰爭突入第二周年を迎へて、勤勞青年教育の振興充實を圖り戰力强化に邁進するは國家の最緊要事であるとなし、文部省では九日左の旨を通牒を全國地方長官宛發した

從來の青年學校教授目および訓練科目は昭和十年以來施行されてゐるが、その中の教授目に不十分なものがあり尠からず徹底的改正を行ふはずであるが、それまでも暫定的措置として左記事項により教授の適切な運用を圖らうとするものである

▲教育に關する勅語の聖旨を奉戴して皇國の道を修練せしめ國體に對する信念を深め忠誠奉公の精神を涵養、振作し臣民たるの本分を遂行せしめること

▲わが國の世界における地位と使命を明らかにし大東亞建設の道義的使命を體得せしめ剛健なる心身と雄渾なる氣宇と强靭なる實踐力を養ひ、大東亞における指導的國民たるの資質を錬成すること

▲國防の意義を明らかにし文武一體の精神に基づき心身一如の實踐訓練を行ない、國防能力の增進に努めしむること

▲勤勞の本義を明らかにし技能の錬磨向上に努め職分奉公に挺身せしめ生産力增强に貢獻せしむること

▲體力の國家的意義を明らかにし鍛錬を旨とし保健、衞生に留意せしめ體力增進に努め國家的活動力と民族發展の根基を培ふこと

▲わが國の家の本義を明らかにし家庭生活の國家的意義を體得せしめ堅實なる生活の建設興隆を期せしむること

▲學校、家庭、社會を一體として教育訓練を行ひ生徒の生活と心の實情に即して實踐的指導をなすこと

半島食糧の增强

鹽田局長農地開發營團を解説

朝鮮農地開發營團令の公布により、近く土地改良事業の指導機關たる朝鮮農地開發營團が設立されることゝなつたが、鹽田農林局長は右營團の内容および農地開發事業につき左の如く解説した

營團の性質 朝鮮農地開發營團は耕地の擴張改良その他の農地の開發を行ふことを目的とする法人であつて、朝鮮農地開發營團令および同施行規則により設立され國家の代行機關として朝鮮に於る土地改良事業を行ふ極めて公益性の强い特殊法人である

營團の資本 本營團の本金は一千萬圓であつて、そのうち三百萬圓を政府で出資し殘額を東洋拓殖株式會社および株式會社朝鮮殖産銀行が折半して出資することになつてをり必要があれば朝鮮總督の認可を受けて增額することができる

債券の發行 本營團は事業資金を調達するために拂込資本金額の五倍を限り朝鮮農地開發債券を發行することができる、この債券に對しては政府において元利支拂の保證をすることになつてゐる、また同債券は所得税および資本利子税などについては國債以外の公債と同様の取扱ひを受ける特典があり、額面を五十圓以上とし原則として無記名式利札附とするが應募者または所有者の請求によつては記名式とすることもできる

營團の機關 次に營團の機關であるがその大要は次の通りである

本營團には代表者として理事長一人を置き業務を總理せしめるものでこれが輔佐機關として副理事長一人及理事三人以上を置く、また營團の業務を監査するために監事二人以上を置く、しかしてこれらは何れも朝鮮總督がこれを任命するものであり、その任期は理事長、副理事長は各五年理事は四年、監事は二年であつて營團事業の性質に稽へ任期も比較的長い、また營團には評議員若干名を置くことになつてをり朝鮮總督がこれを任命する

特典及監督 國家は營團に對し左の特典を附與してゐる

（一）拂込資本金額の五倍までの農地開發債券發行および之が元利支拂に對する政府の保證

（二）營業税の減免所得税、登錄税、印紙税及不動産取得税などの減免又は非課税

（三）他人の土地に對する立入

（四）農地開發事業の施行に對する異議の排除

（五）不用となりたる舊溝渠地の無償讓與

（六）土地の收用または使用權が認められる

（七）簡易なる登記手續が認められる

（八）登記簿その他の簿書および圖面の無料閲覧を得る

（九）政府の補助金交付を受ける

（一〇）事業費强制徴收の特典がある

次に監督規定の主なる事項は

（一）本營團は朝鮮總督が監督する

（二）朝鮮總督は營團に對し業務および財産の状況に關し報告をなさしめ、檢査をなし又は必要なる命令を發しまたは處分をすることを得る

（三）朝鮮總督は營團監理官を置き業務を監視せしめる

（四）朝鮮總督は營團の役員が法令、定款又は總督の命令に違反するか公益を害する行爲を爲したるときは之を解任することを得る

（五）配當に付ては制限があり、定款の變更、債券の發行、剩餘金の處分等に付ては總督の認可を要する

（六）役職員その他の使用人に對し公務員と同様の收賄罪その他の刑罰規定がある

開發事業 農地開發事業とは營團が土地の農業上の利用を增進する目的をもつて朝鮮總督の定める區域および計畫によつて行ふ次の各號の一に該當する事業の總稱である

一、他人の所有に係る農地又は農地に適する土地の改良を目的とする農業水利施設の新設、廢止又は變更　これを第一號の事業と稱へよう

二、前號に該當するものを除くの外朝鮮土地改良令に定むる土地改良として行ふことを得る事業

これを第二號の事業と稱へよう、第一號の事業が他人の土地に關する事業であつたに對し本號は主として營團所有土地に關する事業である、農地開發事業は朝鮮總督においてその區域および計畫を定めるのであるが朝鮮總督がこれを定むるに付ては新たに設置せらるべき朝鮮農地開發委員會に諮問して後これを營團に通知するのである、而してこの通知は政府の營團に對する事業施行の命令ともいふべきものである、

農地開發事業の規模に付ては別段の定めはないが現在においては一地區一面積三百町歩以上のものを豫定されてゐる

實施計畫 農地開發事業の施行地區と實施計畫は朝鮮總督より指定ありたる地區及計畫に準據して營團がこれを定めて朝鮮總督の認可を受くるを要する、なほ施行地區の編入に付ては次の如き制限規定の設けがあるが原則として開發を必要とする土地は何人の土地でも又如何なる土地でも編入し得る

一國有地については當該官廳の承認を得たるときは之を農地開發事業の施行地區に編入することを得、國又は道、府邑面其の他の公共團體の共用又は公共の用に供する土地は當該行政官廳又は公共團體の承認を得たるときは之を編入し得る

一土地改良施行地區は原則として施行地區に編入することを得ないが水利組合其の他の土地改良施行者の同意を得たるとき又は次の如き場合、朝鮮總督の認可を得て施行地區に編入することを得る

（イ）農地開發事業の施行に因りて生ずる利益が土地改良施行者が行ふ事業の施行に因りて生ずる利益を著しく超過するとき

（ロ）施行地區の状況又は實施計畫の内容に依り農地開發事業の目的を達成する爲め特に必要あるとき

以上述ぶる如く農地開發事業には二種あつて實行計畫としては專ら第一號の事業を主とし必要があれば他人の所有に係る農地の改良を其の所有者の意思如何に不拘施行する計畫であるが後述する如く費用負擔の關係もあり土地所有者の意思を尊重するため告示、縱覽、異議申立などの手續を取ることゝなつてゐる

事業費負擔 第一號の農地開發事業によつて他人の所有に係る農地を改良した場合朝鮮總督は營團に因る受益者に對し現に受くる利益の限度においてその事業の施行に要した費用の一部を營團に交付すべきことを命ずることが出來る

施設物引渡 農地開發事業に因りて生じたる道路、堤塘、溝渠、溜池等は朝鮮農地開發營團において朝鮮總督の定むる所により道、府邑面、水利組合その他適當と認むる者にこれを引渡すのである

これを要するに朝鮮農地開發營團に因り實施さるる農地開發事業は戰時下極めて重要なる主要食糧增産の自給確保計畫の根幹をなすものであり、殖食朝鮮としては畫の現狀よりするも增産の先驅的使命であるので如何なる難關も突破克服してその完遂を期すべきは申すまでもないことである、この故に國家が營團に負荷せしめたる使命と勝實に對し充分なる理解を持たれその理解の下に積極的の御協力を切望してやまぬ次第である

營團設立委員會

官民十六委員決定

戰時體制の基礎たる食糧增産對策の根幹として强力な實行が期せられた土地改良事業の指導機關たる朝鮮農地開發營團に關しては八日基礎法令の公布施行をみ、いよいよ設立準備に入ることになつたが十日附田中政務總監を委員長としその他十六名の官民委員から成る朝鮮農地開發營團設立委員會の構成員が左の如く發令された

委員長　政務總監　田中武雄

委員　農林局長鹽田正洪、總務局長江口親義、司政局長新貝肇、財務局長水田直昌、殖産局長［illegible］、法務局長宮本元、鐵道局長山田新十郎、殖産局勅任事務官信原聖、總務局［illegible］課長眞原五郎、同企畫室長兵頭稠、農林局土地改良課長［illegible］、東洋拓殖會社理事［illegible］、朝鮮殖産銀行頭取林繁藏、元農林省長官［illegible］、朝鮮水利組合聯合會會長池田泰治郎

聖戰完遂と半島

本社主催座談會 （十）

日々がこれ決戰

本社 大東亞戰爭の意義と申しますか或はその大東亞戰爭を戰ひ拔くためにはかくの如きでなければならないといつた點について行くべきかといふ事が問題となつてくると思ひます

松本 先ほどもいつたやうに長期戰にならうが、短期戰にならうが、銃後の國民としてなすべきことは斷じて行ふ決意が何よりも大切である、これは自分自身が戰線に乘つて米國艦隊と戰つてゐるその戰鬪員の一員であるといふ氣持が必要ではないかと私は思ふ、かく考へれば長期戰であらうが、短期戰であらうが、そんなことはどうでもよい、われわれ國民としては自ら敵を殲滅してしまはねばやまぬといふ決心が自ら生れ日々が決戰であるわけだ、武官府の執務してゐる部屋には決戰といふ文字が掲げてありまして、毎日職員は決戰の壯で仕事をすゝめてゐます、この心構へが一番大切だと思ふ、だから明年、明後年いや五年計畫だとか十年計畫だとかいふ必要はない、何時も決戰であるといふことを考へて戰ひたいと思ふ

常に準備が必要

多田 半島の問題、むしろ日本全體の問題として、また現代戰は長期戰と戰爭指導の問題として私は長期戰といふ言葉の意味するものを考へて見て、松本武官がいはれる通りにこれをいま探求する必要があると思ひます、すなはち長期戰換言すればマラソン競爭のやうな長期に亘る競爭の最後にゴールがあると考へますと必然的に決戰はたゞ一回遠いく先にあるといふ風に解される、決戰が遠いく先ならばわれわれは生産擴充においても數年かかつて土台を築き五十年後に立派な生産力擴充が出來ればよいといふやうな本格的建設といふことも考へられると思ふのですが、しかしながら現實の情勢はこれを許さないのであります、そこで如何に大東亞戰爭を見るべきかといふことについて少し申上げます、私がさきほど申上げました世界維新の戰爭といふものは滿洲事變から端まつて大東亞戰爭といふ本格的段階に入り、さうしてそれが更に進んで行くと他の事變が起り戰爭があり、かくして新しい世界が生れ出るといふ意味におきましてこれは長期戰である

併しながら大東亞戰爭、滿洲事變、支那事變これらの個々の事變、戰爭はそれ自身として決戰を持つのであります、かくの如く觀察すれば大東亞戰爭の決戰はすぐ眼の前に迫つてゐるのである、のみならず戰爭史を正しく把握し、その眞の理論を體得してゐるものから申せば戰爭には緒戰があり、そして最後に決戰が來るといふやうな考へ方、これは危險この上もないのであります、緒戰は最後の勝利のために重要な因子をなします、併しながらこれは飽くまで決戰ではありません、そして決戰は本格的な作戰が始つてから波のやうに連續的に押し寄せて來るのである、第一の決戰があり第二の決戰があり第三の決戰があり、かくして各々此決戰において勝つ

而して最後の締めくくりにおいて勝つといふこれのみが勝利の要訣を摘むことが出來るのである

われわれは決戰といふものは一つの戰爭中にたゞ一回しか來ないものであるといふやうな漠然たる考へを拂拭する必要があります、而も決戰は敵の備勢と味方の戰力との相互作用から起るのであつて必ずしもその時期を自主的にきめることはできない、從つて若しもわれわれの生産分野において、またはあるひは思想分野において、または政治行政の分野において決戰は數年後に來るといふ豫想の下に各々が準備しておいた場合、來年末にその決戰が來たとすればその決戰においては見事敗北するといふことゝなる、これは史實が證明するところであります、準備なくして決勝は得られないのであります、何時如何なる時にても決戰に處する準備の完了が肝要なのであります、この意味において勞務者も一大發奮を爲さねばならないし、生産職場の指揮官、職長といつた幹部の人人にも各々創意工夫による職場的なる努力が要求されると考へるものであります

戰ひとれ決勝の榮

準備ある者に輝く

本社 決戰々々の聲喚が長期戰の最後の決戰になることは分りましたが、この決戰に對處する一般の構へについては大家さん如何でせう

即決へ仕切直せ

大家 如何に長期戰と呼ばれて見ても矢張り段階々々の戰鬪においてこの總力戰下においてはこれこそ決戰なりといふ氣構へであつたならばそれは終局の勝利への近道となるのではないかと思ひます、決戰といふ心構へは常に日本國民の總てによつて確保されてゐなければならんと思ふ、その時々ところによつて我々は常に段階々々を仕切りとして仕切り直しをつけて行くことである、そして新たなる決戰體制への生活體制を確立する發言において常に用意して行かなくてはならないと思ふ、たゞ決戰目標が長期である、遠き將來にあるといふやうな考へ方といふものはその段階を非常に間の拔けたもののやうに感ずる傾向がありはしないかと錯覺に陷り易い

本社 さういふ點尾高さん如何ですか

尾高 全く其通りであります

本社 さうするとわれわれがいひ續けて來た長期戰體制な今後は長期決戰體制とでも改めて呼稱しませうか——

多田 いや、それとは違ふのです、先程申しましたやうに大きな戰爭の意味からいつて歐洲事變から引いて生起し來つた各種の事件、事變戰爭なるものは、之は一つのもの一環なるものです、そして將來更に發展を豫想される他の事變或は戰爭が軍事行動や或は外交交涉、或は思想戰さういつた姿々のものを含むもの、それが一つの戰爭を形成し、結局最後にはその結果として世の中が百八十度轉回して行く、世界史が轉換してそこに新しい世界が生れる、それを考へますならば長期戰に間違ひない、しかしその長期戰の中に個々の戰爭がある、個々の事變がある、大東亞戰爭がその一つなんである、そして今次大東亞戰爭の中に幾に決戰が何回もあるとかういつた考へ方が至當だと考へます

本社 所謂仕切り直しがこゝで必要となつて來ますね

大家 仕切直しの意味の決戰といひましても見落しのないものを取上げるとが往々にしてあると思ふ、絶對戰といふものに對する見透をつけた上の仕切直しでなければならぬ、先程からのお話によつて極めて本戰爭が展開されたのですが、緒戰こゝが大事ではなからうか、クラウゼウイツに從へば戰爭はどつからキリ迄であるか戰爭を云々してゐます、この戰爭はどういふ風で戰爭を歸つてゐるのかといふ目安がはつきりしてゐないと困る、今日になりますとそのクラウゼウイツのさいから切りまでといふ戰爭觀が變つて來ません、問題のルーデンドルフの總力戰爭論といふものは今日においても最も然るべきものだと思ひます

出席者（順序不同）

松本一郎海軍大佐（京城海軍武官府）多田督知陸軍中佐（朝鮮軍參謀）兵頭愼治氏（本府企畫室長）尾高朝雄氏（城大教授）板垣守雄氏（朝鮮東亞貿易社長）大家虎之助氏（總聯鍊成部長）

【本社側】高木編輯局長、高田政經部長、岡社會部長、村岡政治部次長（於）十一月十六日

意志精神を結合

大家 戰爭と經濟と切放すことの出來ないのは勿論の問題であります、しかし勝つといふことは結局は建設、觀念の問題ではなからうか、米英的な理念體勢を結局は建設するやうな意味の勝ち方が形式的にいくらなされても、それは結局は負け戰であるといふことになりはしませんか

この點われわれはこの戰爭で何といつても考へ方の問題をはつきりして反省してかゝり、その考へ方としての鍊成と修治とに即應して全力を擧げてかからなくてはならんと思ふ、この意味で皮淺なる考へ方としての鍊成を强調するものでもなく現實の武力態勢を强調させることでもなんでもなく眞に技術をして最高の武力行使の技術たらしめ眞の武力態勢を確立せしめるところの絶對的な行き方でなからうかと思ひます、そこで私の立場から申せば、この精神、思想面における鍊成な何んといつても最も大事なことゝして取り上げなければならぬと思ふ次第であります、その思想の鍊成、精神の鍊成、考へ方の鍊成修治といふものは直接に意思と密接しなければならん、意志から遊離したところの精神であつてはなんにもならん、その意思の鍊成修治と緊密に結びついて、そこに初めて實力といふものが本當に生れると思ふ、即ち鍊成はこの意思の鍛鍊修治と智識とが結びつかなくては鍊成の目的は現れてこないと思ふ次第であります

標準漢字表

其の五

【虍部】虎虐處(処)虚虜號(号)　［illegible］
【虫部】［illegible］　（虫）［illegible］
（蚕）［illegible］（蛍）
【血部】血衆
【行部】行術街衛衡衝
【衣部】［illegible］
【西部】西要覆
【見部】［illegible］
【角部】角解觸(触)
【言部】［illegible］　（証）［illegible］
（訳）［illegible］　（変）［illegible］
【谷部】谷
【豆部】豆［illegible］（豊）
【豕部】豚象［illegible］
【豸部】［illegible］
【貝部】［illegible］（弐）［illegible］
【赤部】赤［illegible］
【走部】走［illegible］
【足部】［illegible］
【身部】身［illegible］
【車部】［illegible］（転）［illegible］
【辛部】辛辦(弁)辭(辞)辯(弁)
【辰部】［illegible］
【辵部】［illegible］（辺）
【邑部】［illegible］
【酉部】［illegible］（医）［illegible］（釈）［illegible］
【釆部】釆釋(釈)
【里部】里［illegible］
【金部】金［illegible］（鉄）［illegible］
【長部】長
【門部】門［illegible］（関）［illegible］
【阜部】［illegible］

商議の機構問題

杉山理事の歸任談

日本商議總會出席のため東上中であつた京城商議理事杉山茂一氏はこの十五日午後二時から［illegible］こんどの日商總會は機構改革を控へての最終的總會であつたので全國百七十餘商議の會頭、理事ら四百四十餘名が出席し終始緊張して討議した、問題となつたのは商工會議所機構改革をかねて論議の中心となつてゐた府縣單位會議所支部の自主獨立性を强調されたが結局藤山日商會頭へ一任となつた、實施は大體四月早々、朝鮮は多少遲れる見込みである、名稱は當初經濟會議所とする筈であつたが、農林省の反對でこれを用ひぬことに決定したので、産業經濟會議所乃至經濟協力會と改稱することにならう

朝取代行總會

朝取代行では十五日朝取會議室において第十一回定期總會を開き當期決算ならびに利益金處分案（配當年八分据置）を附議する

砂糖配給協議會 發展的に解散

從來京畿道内における砂糖配給業務は京畿道砂糖配給協議會が行つて來たが、今回配給業務一切を京畿道食料品卸商業組合へ移讓することに決定、來る十八日事務引繼を行つて同協議會は發展的に解散する、なほ協議會々員はそのまゝ卸商業組合へ引繼がれる

吳服研究會

朝鮮織物協會内の鮮産吳服研究會では、來る十五日午後二時から纖維會館會議室に第二回研究會を開き、木棉絣等の公定價格改正並に絞り浴衣製造等について專門的な研究を行ふ筈

夕刊後の市況（九日後場）

朝取短期

銘柄	大引	高値	安値
東新	一〇一・九	一〇一・〇	一〇一・〇
鐘紡	一〇一・四	一〇一・四	一〇〇・四

東株短期

銘柄	大引	高値	安値
東新	一〇一・九	一〇二・〇	一〇一・二
郵船新	七五・八	七六・三	七五・一
三菱重	八〇・一	八〇・四	八〇・〇
鐘新	七五・八	七五・九	七四・九
帝人新	六五・一	六六・五	六五・七
大新	五〇・二	五〇・七	五〇・〇
昭和製鋼	六八・九	六八・〇	六八・五
日石	四四・七	四四・八	四四・四
大引			二・四五分

大株短期

銘柄	大引	高値	安値
大新	五四・〇	五四・五	五三・四
鐘新	七五・八	七五・九	七五・二
東紡	一二九・一	一二九・五	一二八・八
日石	一四〇・四	一四〇・二	一三九・六
日立	八五・四	八五・四	八五・〇
東新	一〇一・四	一〇一・七	一〇一・〇
帝人新	六七・七	六七・四	六六・九
郵船	九〇・八	九〇・二	九〇・八
商船	八二・五	八二・七	八二・九
三重工	八九・六	八九・四	八八・五
神戸鋼	八四・四	八四・九	八三・七
大引			二・五五分
同新	五五・八	五五・八	五五・〇
高岡添	［illegible］	五五・二	五五・〇
商船	［illegible］	［illegible］	［illegible］
三重新	五一・〇	五一・〇	五一・〇
岩村	四五・九	四五・九	四五・七
大引			二・〇〇分

隨想錄

國家危急に際して遂に已むなく飯田、山林、市場を連ねて民地の租入を缺くことなく金銀錢寶に騷を實さて繰出すること日に幾層計なるを知らず▲而るに當今上下困窮し踏歳知らず或は謂ふ募兵の故のみにあらず▲鹽し治安日に久しき所以なれば數十年の餘計を以て實戶口繁衍せり、諸を二百年前に比すれば殆どは倍にすぎ、既に數倍のみならし▲これを衣食する者は年増しこれを生ずる者は絶えざれば衰へ必ず竭に至る、然らば遂に非常の方を施さざるべからず▲民の方も亦別法の設くべきなく唯これを救ふ術を講ずる以外に於て生ずる者衆くこれを食ふ者寡しと曰ふに過ぎず▲而して制度の一たび立ちて上下これを守り措置宜しきを得て此の理に通ずる【以下略】

大東亞戰爭第二年（2）

感謝と誓願

徐恒錫

昨年の暮、日米會談の決裂を見て世界は驚愕の中にあつた。隱忍自重して虎穴に入りするか、自存自衞の一大事を執つて立つか、何れにしても世界の歴史を一變させる大事態に直面して、我が帝國が如何に毅然として立ちあがつたか、その影響の至大なるものあり、東亞の天地に要に大きく底流を投げかけたものは國の決意であつた。東亞の大地に要に大きく感謝を捧げてなかつたであらう。しかし、既に諸者であつたか、その緒戰の成果は後者に出たのである。その勝機は我が國に傾き、それ自體がすでに勝を制するに足るもので、それは遂に、戰爭に向つて宜戰した。戰時の一段階にして米英人にして東亞の一角を見らない。然しゝ、その一對を以て戰ひを見よ。緒戰以來の敵の蹴々たる戰果を見よ。縱横に轉戰する太平洋に今や敵の艦艇なく、悲慘たる米國軍の潰滅ではないか。何んと爽快ではないか。東亞十億の民の百年の屈辱を雪いで餘りある。虐げられ蔑まれて來た東亞の民族が、何時の日にか立ちあがる時期のあるべきは歴史的必然ではあるが、その時期がかくも早く、かくも華々しく到來したのは、御稜威の下に日に日に伸展する國運のしからしむる所にして、感謝と感激に堪へない次第である。

しかし、大東亞戰は一年や二年で片付くものではなく、敵は執拗に反撃して來るであらう。もしも我に戰勝に恃む心がありて、敵の戰力を侮るやうな事があれば、その時の我々の慘めさを思ふべし。諸ひこゝに至れば、この戰爭は我が敵の最後の止めを刺すまでは何が何んでもやりぬかねばならぬ長期戰にあると覺悟しなければならない。

さらに長期戰には一面戰爭、一面建設の生産的闘ひであることが解る。

半島人も今は志願兵があり、訓練を經て兵士として前線に出る者があり、國民皆兵の實施も遠からぬ事であらう。戰爭の必要とする資材においてはそれ以上の物資、勞力、前線の兵の必要とする兵器、食糧の確保に努めなければならない。何れにしても我々は國民として、國家の大いなる要請に對し、建設面にも、一つの戰場を見い出す覺悟である。

私なども微力ながら何かのお役に立つ身でなければならない。大東亞建設に從事するものとしての念願は、朝鮮は大東亞建設に一臂の役割を擔ふべき大陸前進基地として、重工業、農業、鑛業の各方面において、東亞共榮の確立、大東亞思想の建設の本陣たる大地の一つである。そしてこの建設面においてなし得る限りの貢獻をもつて、國家のための立派な生産であり、一臂の力として建設の一面において、その役割を遂げ得たならば、いよいよ大東亞建設の確立に寄與し、國家のための立派な生産であり、一臂の力として貢獻しうるでなからうか。

不連續線

痛し痒し

「お宅なぞ、燃料は如何です」「お寒う御座いますね」「いや、全くですね」
「まあ〱と言ふところです」
「結構ですね」「といふと、お宅では」
「はあ。まあ當分は」
「お寒へになりましたか」
「何しろ、親類に火事がありましてね。燃えさしを整理したもんですから」
「それはそれは、お氣の毒で」
「全くですよ。でも、こんな時には助かりますがね」

移動映畫班 活動を開始

十五班を編成

社團法人朝鮮映畫配給社が重要事業の一として實施を急いでゐた移動映寫隊は愈々具體化し、このほど正式に全鮮に向つて活動を開始したが、同社藤田常務理事は新發足に際し次の如く語つた

映畫常設館の數は現在内地が約三萬人に一館であるに對し朝鮮は廿萬人に一館足らずの貧弱さで少くも内地位まで常設館を備へるべきであるが、時局柄資材關係でそれは許されないのでこの簡易な巡廻映畫班の結成を急いでゐたわけだが、今回一道一班制で他に慰兵、公共用に二班、計十五班を組織し、これに當社は第一回分として五萬五千円の助成費を支出することゝなつた、運營について各道と機關部とも打ち合せを濟ませ、一道廿ケ所を單位に全鮮津々浦々に巡廻する、上映作品の内容はニュース、文化映畫、時局物（主に徴兵制や增産に關する）と通俗健全な娯樂劇作品をとり組とし、このプリントが當局から特配を受けることになつてゐる、明年度には專用自動車とかなる僻地でも催し得る特殊設備を購入充實することになつてゐる

陸軍・大學病院御採用
純正酵母劑
◎消化及び食慾を强盛し便通を調整
◎V.B復體・消化薬・榮養薬等を兼合
エンツァイマ
大阪今橋貳丁目 エンツァイマ製藥會社

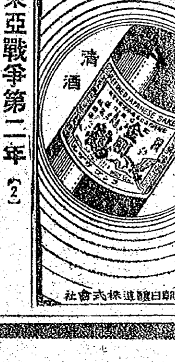

關西鷄に
急げ！
心臓
喘息の治療に
◎精力體力弱き人○
◎動悸息切ある人○
◎結核肋膜熱の人○
（定價 一円より）
心力
心力本舗 市山藥

呼吸器の弱い子に
權威高い財團法人理化學研究所の榮養强壯劑
本劑は子供の發育を活潑にし、皮膚や呼吸器粘膜の抵抗力を强化するビタミンADを服み易く美味しく拵へた榮養强壯劑です。毎日一球づゝお與へになれば腺病質の子も丈夫になり風邪にも强く、從つて冬が安心です。
二月量 二圓五〇錢
糖衣 理研ビタミン球
販賣元（東京・大阪）株式會社 玉置商店

日立の鑛山用機器
主要製品
捲揚機・空氣壓縮機・送風機
喞筒・コールカツター・輸送裝置

京城營業所 京城府古市町十二（片倉館） 電話本局 六一一八・（三） 六一一八五
平壤出張所 平壤府本町五（片倉ビル） 電話平壤 四三二七
淸津出張所 淸津府浦項町二三九ノ一 電話淸津 二八六三
東京・丸ノ内
日立製作所

SY-367
結核
体防衛・抗病力增强
ヤトコニン
微熱・盜汗
輕咳・喀痰
注射により体内に特殊カルシウムを沈着し、健康狀態を可良ならしめて旺盛なる体防衛・抗病力を賦與する
虛弱体質に於ける著効の發現は微熱・盜汗・輕咳・喀痰の抑止により認められる
…殊に体内の自然治癒力を增强するを以て、結核の罹患、進行中のものに於ても、治癒の機轉が認められる
大人用 小兒用 各三〇回分
一手販賣元 株式會社 塩野義商店 大阪・東京・京城（三田製品）

商業登記公告

［illegible］

第十期決算公告（自昭和十七年五月一日至昭和十七年十月三十一日）

［illegible］

第四期決算公告

［illegible］

朝日商事株式會社

第四回決算報告書

［illegible］

株式會社中原石綿製造所

東鄕魂を說く 大戰記念講演會盛況

本府 京城 本社 共催

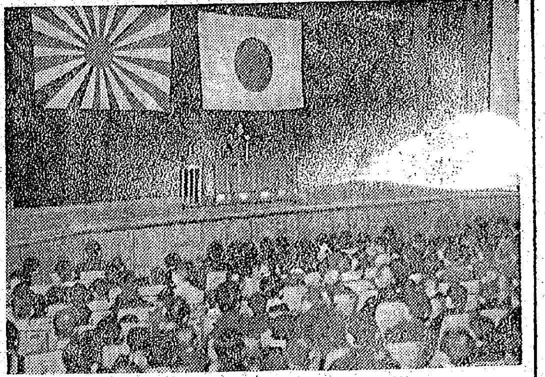

皇軍の燦々たる戰果の中に迎へた大東亞戰第一周年を記念して京城府並に本社共同主催になる『大東亞戰第一周年記念講演會』は九日午後六時半から府民館で盛大に開催された、先づ國民儀禮があつた後京城在勤海軍武官府附海軍少佐の『帝國海軍は何故强いか』と題して三千聽衆を前に帝國海軍が强いわけを日本精神に徹してゐる點から說きはじめ火の出るやうな訓練、隊內に見る國民皆兵による總動員等を擧げて窮極には東鄕魂をもちつゞけ三つの點から說き更に今度の大東亞戰爭における帝國海軍の大戰果は神の如き皇軍の奮戰によるものであり、われ〱かうして戰爭の最中にありながら安居できるのは帝國海軍の恩惠であることを寸時も忘れてはならぬ〃と熱辯をふるつて喝采を浴び一同に〃必ず第二年も勝ち拔くぞ〃の覺悟を固めさせた、なほ映畫『勝利の基礎』『帝國海軍勝利の記錄』『日本ニユース』等を上映、同九時半散會した【寫眞＝昨夜府民館における講演會】

永井柳太郞氏の講演日程

病氣で來鮮が豫定より遲れた大政翼贊會東亞局長永井柳太郞氏はいよ〱十四日入城、左の日程で京城を振出しに平壤、大邱の三か所で大東亞戰爭一周年記念講演會に臨む

◇十四日午前十一時四十分空路にて京城着、朝鮮ホテルにて少憩後午後三時卅七分京城驛發、午後八時十六分平壤驛着後直ちに講演、同夜鐵道ホテル宿泊◇十五日午前八時廿六分平壤驛發午後零時五十五分京城驛着後總督、軍司令官訪問、午後七時から府民館で講演、同夜朝鮮ホテル宿泊◇十六日午前十一時五十五分京城驛發、午後六時八分大邱着同夜講演後田中旅館宿泊◇十七日午前八時五十一分大邱發、午後二時京城着後府內視察、同夜第二回講演、朝鮮ホテル宿泊◇十八日午後一時五十分空路にて京城發歸東（なほ都合で十四日京城着不能のときは、平壤講演は十七日夜）

戰捷の春へ歲末の布陣 闇取・斷じて許さじ 水も洩さぬ法の關所

年末ともなれば旺盛なる購買力につけ込んで闇などの不正取引が橫行する、大戰第二年就役は相戒めてかゝる不正、不德義者を出してはならない、このため總督府經濟警察課では隙なき歲末を送り明朗な新春を迎へるため本月一杯に亘り一齊取締を斷行、違反者の摘發に乘り出すが今回の取締は全鮮に亘つて日常生活必需物資をはじめ凡ゆる主要物資について行ひ、物資の經路過程につけ込む小賣商の價格違反は一般大衆の經濟生活安定確保のため些々たる違反もこれを容赦しない、また統制物資の販賣狀況等を既往に遡つて調査し不適當なもの或は不正なものはこれを是正、內容如何によつては嚴重處分をとり、更に消費者の買溜、買漁りなどの違反者に對しても嚴罰するなどであつて右につき總督府經濟警察課長は左の如き談話を發表した

岡經警課長談 聖戰第六周年の年末も愈よ押迫つて參りましたが大東亞戰下愈が上にも緊張せる情勢下にあつて越年しなければならぬ、この國民的重大時期において例年の年末の如く購買力の旺盛なるに乘じて濫りに購買慾を唆るが如き商業者の在るやうでは國民の消費生活を放恣ならしむることの不可なるはいふまでもない所である時に近時物資の偏在や消費者の買漁りにつけ込んで不正惡辣なる手段方法を以て闇取引を敢行する者も尠くない樣である、商業者殊に中小賣業者各位はお互に相戒めあつて商業者中よりかくの如き不正不德義な者を一人をも出さぬ樣心懸けることが大切である、翻つて消費者の購買を見るに、昨今生活必需物資が少し手に入りにくい狀態になると忽ち買漁、買溜を事として物資需給の流れを亂し延いて多くの人々に迷惑を掛けて省みない者もある有樣であるが、年末購買力の增大と共に一層この傾向が著しくなるやに認められるのである、斯くの如きもその消費生活を最低限度に切詰め簡素にして精神的に充實緊張せる戰時下の新年を淸々しく迎ふる決意だにあらば人を押しのけて物を手に入れようとするが如き行爲は出來ぬし、またする必要もないのである、經濟警察當局は右の如き心構へで各位の自肅自戒を切望して已まぬが、それにも不拘違反を敢て隱し國民生活の安定を亂す如き者に對しては斷乎之を摘發して些も假借せぬのである、業者並に消費者各位は當局の意とする處につき更に十分認識し『闇』なき歲末を過し一層明るい新春を迎ふる爲よりよき協力を吝まれぬやう切望してやまない次第である

笹川國粹同盟總裁來城

國粹同盟總裁笹川良一代議士は八日空路入城、小磯總督を訪問懇談した後、九日午後一時半から西大門刑務所を訪れ宮崎所長の案內で作業場から監房に至るまで隈なく諸施設を視察した後、受刑者たちに〃どうか今後は立派な皇國臣民として更生して下さい〃と溫かい心から教化資の一端にと金一封を贈り一同を感激させて同三時ごろ辭去した

山元へ激勵隊 消費者も辛抱しよう

薪 をうんと造つて暖い冬を過しましようといふ生產と出荷を督勵する陣頭指揮班が近く山元に向つて進發する、總督府林政課では冬期に入ると同時に薪炭需要の最盛期に入つたので需給の円滑を期する上から、今回次の分擔によつて農林局幹部に對し生產地に出荷の督勵を行ふこととなつたが、一方消費者にあつても生產者の勞苦、搬出の困難などをこの際再認識し薪炭生活の勵行、林產燃料の消費節約をなすやう要望してゐる、なほ各班分擔は次の通りで出發日程は未定である

平南、平北（安田林政課長、鈴木技手）▲全南、全北（石田林業課長、古賀技手）▲慶南、慶北（両見技師、本鄕技手）▲忠南、忠北（平野技師、南陽）▲京畿（牟田理事官、澤村技手）▲黃海（渡邊技師、鈴木技手）▲江原（內田技師、古賀技手）▲咸南、咸北（岩本理事官、益岡技手）

あれから一年 古都北京の新表情

街には〃幹〃字運動 滿ち溢れる米英擊滅の跫音

【北京にて川邊特派員發】十二月八日の大詔渙發は一世紀にわたつて罪業の數々を重ね來つた米英の魔爪を白日下に曝し、そしてこそ洗ひ流した、〃垂簾見たり桃花〃皇軍威火の洗禮に米英はその醜態を曝した、この日から華北の世界にも日章旗がへんぽんと翻つた、この日から華北の國都の姿を一新し、明るい希望と高き理想を盛つて華北建設の步みを進めてゐる、あれから一年、この新しい北京の足跡を拾つてみよう――【寫眞＝日本の戰勝に感激する北京市民】

敵性經營者の故をもつて接收された燕京大學、協和醫院は斷乎禁止の鐵門がとざされたが、中等學校、小學校、幼稚園はわが處置ある寬大な扱ひによつてそれぞれ開けゆるされた、米英系とかいふ學校はいま重要視されなくなつて、中國の學園へ、ぼくたちの學園へ…少年少女たちは希望に胸をふくらませて通學しはじめた、英語をもつて誇りとしてゐたのも昨日のこと『今日は』『おはよう』と懇ろに學ぶ學生たち、〃勝つて來るぞと勇ましく…〃幼稚園から流れる童歌の一節、ヨア學園から大東亞建設の序曲は奏ではじめられた、素晴らしい日本語の普及は何も學校のみではない、洋車夫から、野菜賣、露店商人までが **懸命** となつて日本語の習得に忙しい、青服の袁煥な日華の紐が結びつけた仲よく繋がつて明朗の淸掃に親善の汗を流す明朗も見られた、中國の面子にかけても米英の殘滓を洗ひ淸めようと北京市民字淸掃運動が提唱された、米英人の便宜をはかるための標識や、米英人の取引のための商標などが街の手によつて次から次へと剝がれて行く、慣習の面からも日本人がしつかと手を握つて大東亞文化を建設せねばならないと、その第一着手として大東亞戰紀念事業『北京會堂』が計畫され、北京の日華人の寄附金と設計、日華學生、學童の勤勞奉仕によつて七月着工、中央公園の一隅に五千人を收容出來る大會堂が完成し十一月九日盛大に竣工式が擧げられた、實にこの會堂こそ日支文化の結晶ともいふべきであらう

まだ燕京の名物として旅行者を吸收する東安市場は不當な掛値をいつて事情に通ぜぬ者から暴利をむさぼるな、目方や數目をごまかすな、公定表をつけよ、模造品、粗惡品を賣るな、價格を守らう……等々の **自肅** 令によつて新中國の商道刷新を圖つたことは利のみに與じ商人たちが東亞解放戰の意義に徹底したからでもあらうが、大東亞戰爭の意義徹底といへば在留樞軸國側の協力もうれしいものゝ一つ、あるドイツ人は每月大詔奉戴日の八日にはきまつて金百円を皇軍慰兵金として献金、ドイツ婦人會は皇軍慰問品として眞心こめた數々の品を献納するなど共同の敵を斃すまで戰ひませうと戰鬪振りを發揮してゐる

また有名な社會事業家明賀日民（英）、中國慈善家利瀨合會（米）の二大醫院は一切の權利を中國側に讓渡した、これは現地米英人の新事態認識の現れであらう、北京在住の敵國人も豪奢な生活は今は昔、赤い洋車には洋車もふり向かぬといふジョンブルの **末路** 哀れ、しかし今夏六月、一部引揚げ米英人は去るに當つて異口同音に皇軍の武士道を讃へ日本當局の手厚い待遇に感謝して引揚げた、日本陸海軍の大戰果が發表されると街頭の要所につくられた大東亞戰爭戰況報告台の前は眞黒の人だかり、そして地圖の上に日の丸が立つごとに驚異の眼を瞠り、はては慶祝行事に民衆大會に喜びを爆發させる北京市民である

〃大東亞戰爭完遂へ…〃二百萬市民の決意はこの合言葉に向つて集中する、大東亞戰爭一周年、新國民運動の强力な展開と共に『幹』字運動が昨今の燕京を風靡してゐる、店舗に、學校に、自動車のフロント・ガラスにショーウインドにこのところ北京の街は『幹』の字の氾濫だ、幹とは〃やり徹す〃といふことだ、日本流にいへば〃何が何でもやりぬくぞ〃といふ意味にもなる、新民會總裁の聲明である、職場に、家庭に『幹』の字に托して〃我們華北建設、大東亞戰完遂〃へ突進だ、V字運動ならぬ幹運動は參戰華北の意欲を盛つて躍進する、これが古都の新しい表情の一齣である

鐵壁北の護り

黃金の山 特產大豆

全滿各地の農產物交易場には見上げるやうな黃金の山がいくつも〱並んでゐる、滿洲特產の大豆だ 風選のため空中に拋りあげられる大豆の一粒々々がはちきれんばかりに實が入つてゐる、光澤もよい、各地の交易場は時ならぬ黃金一色に彩られてゐる

しかしながらやつと最盛期に入つたばかりの今日樂觀は許されない、出足のよいのは喜ぶべきことだ 未だ決戰の域を一步も出てゐない、底力を本當に發揮するのは之からである、農作物の賣却、出荷は滿洲に課せられた至上命令だ、國家の總力を擧げて專らに邁進する興農滿洲の敢鬪ぶりはまことに心强い限りである【寫眞＝滿洲國の經濟組織に大役を擔ふ大豆の收穫風景】

科學動員協會 初の表彰式

【東京電話】大東亞戰爭完遂のため科學技術の飛躍的前進が切實に要請される時、科學動員協會では默々として專心研究に沒頭する隱れたる幾多の研究戰士の功績を顯彰し國民的感謝の意を表さうとさきに內外地官公私立研究機關から推薦された功勞者四十八名について官民關係者を網羅する銓衡委員會で嚴選した結果そのうち二百二名の研究戰士に科學動員協會賞をさらに廿名の最優秀者に重ねて科學研究獎勵賞をそれ〲授與、全學研究戰士の全畢動章とも見らるべき新制定の記念章を授與することゝなり十日午前十時半から之ら授賞者を大東亞會館に集めて科學技術研究戰士顯彰式を盛大に擧行する 商工、文部兩省、企畫院、技術院兩總裁はじめ各界名士多數臨席和田技術院次長から銓衡報告、佐藤專務理事から科學動員協會賞として顯彰ならびに記念副賞が代表の東京府水產試驗場渡邊修氏（四〇）に技術院賞が代表の遞信省電氣試驗所竹內吾一氏（三八）にそれ〲授與され井上技術院總裁の訓示ならびに商工、文部兩省、企畫院總裁から祝辭が述べられ授賞者を總代し東大工學部高橋豐秀氏（四四）から答辭あつて式典を終る

產業戰士へ感謝の援護運動 翼贊會の行事

【東京電話】『さあ二年目も勝ち拔くぞ』の決意を盛り上げて帝都をはじめ全國道府縣廳所在地に八日擧行された國民大會や特に八日に集中した各種の催物は滯りなく濟んで大東亞戰爭第二年目は力强く踏み出された、五日から一週間大政翼贊會の記念行事も九日からは後半に入つた、この日からはじまつたものに『產業戰士感謝援護運動』があり、これに八日からはじまつた『必勝貯蓄强調運動』を加へ、この二行事は共に十一日まで行はれる

產業戰士感謝援護運動は石炭、金屬の增產に默々として挺身する戰士たちに手紙を贈ることとなり、この期間中六大都市の隣組單位に婦人會、翼壯團員が活動して手紙を集めて十五日までに翼贊會本部に集計報告をなし本部ではこれに基いて送付先を指令し戰士たちの手許へ屆ける、さらに產業戰士へ慰問文發送も行はれるが、前線の將兵と同じく重大使命を擔つた產業戰線に働くその戰士たちを慰め激勵するため六大都市の國民學校生徒などを動員して慰問文を作成、各支部毎に取纏めてその地方出身者に贈るが兵隊さんに贈ると同じ氣持でしたためるやう翼贊會では望んでゐる

もう一つの必勝貯蓄强調運動は白紙で銃後戰線に應募貯金を勵行しようとするもので、これまた形式だけでなく眞心こめて行はう、そのために貯蓄挺身隊員、婦人會員たちが積極的に活動することになつてゐる

理科にも國漢 高校入試科目決る

【東京電話】文部省では去る四日來春施行される官公立高等學校の入試期日を三月六、七日に決定した旨發表したがさらに十日の官報に學科試問科目を發表する、試驗科目のうち今年新たに變更されたのは、文科では外國語が新たに加はり教練は廢止されて歷學となつた、また理科では外國語が除かれて國語、漢文が入るほか新しい名稱で理化、物象の一科目が加へられることゝなつた、理化、物象は名稱的には初登場なので、受驗者の中には不安を持つ向きもあるやうだが、名稱の變更だけで物理、化學の中から出題されることは勿論であり試驗はあくまで教授要綱に則つて施行される、學科試問科目は次の通り

文科 國史、國語、漢文（國文解釋、漢文解釋、作文、文法）數學、外國語、（歐文解釋、和文歐譯）

理科 國史、國語、漢文（國文解釋、漢文解釋、作文）數學、理化、物象

皇軍感謝決議 青少年大會第二日

【東京電話】開戰一周年記念大日本青少年團必勝戰力强化大會第二日は九日午前九時から日本青年館で開催、朝日宗副團長の戰爭下青少年の氣魄を發揚する『全日本青少年團に告ぐ』との訓示、大日本青少年團の宣誓並に皇軍感謝決議を行つてついで『戰爭生產を如何に克服實踐したか』と題して青少年代表の體驗發表が行はれ、島根縣代表森田利男君（二五）の『食糧增產と青年農業研究會』岐阜市代表高橋十三永君（二四）の『戰友會』愛媛縣代表の藤川茂君（二〇）の國債並に戰時債券消化運動體驗發表、福島縣代表の渡邊とし子さん（二〇）の『私の生活記錄』大分縣代表の佐藤朝子さん（二三）の『國中心の生活とわが鄕の活動』石川縣代表の月田芳枝さん（二二）の『共同炊事に奉仕して』鹿兒島縣代表の南工君（一九）の『生產增强に邁進する私の實踐體驗』の諸君の意見がそれ〲發表された

ついで出場隊員一千五百名は午後一時半首相官邸を訪れて分列行進を行ひ終つて東條首相より訓示を受けたがこれに先立ち代表宮本敏事が陸海軍兩省を訪れて大日本青少年團敢鬪宣誓および皇軍感謝決議を提出した

嚴な慰靈祭 蘭貢の記念行事

【ラングーン九日同盟】開戰一周年記念週間最終日のラングーンでは九日朝シユエダゴン・パゴダにおいてわが軍首腦部をはじめビルマ中央行政府長官、ビルマ防衛軍幹部およびボンギー氏など七百名その他一般邦人多數參列のもとにビルマ作戰に名譽の戰死を遂げた日本軍將兵ならびに印度國民軍義勇軍將兵の慰靈祭が盛大に擧行された、また午後市公會堂において印度獨立聯盟主催の印度人民衆大會が行はれ皇軍への感謝決議を滿場一致可決、對日協力の決意を表明すると共に印度獨立に關する決議を行つた

高宮本社々長放送

高宮本社々長は大東亞戰第二年へ雄々しく再出發した九日午後六時半から『決戰第二年の秋』と題して京城中央放送局のマイクを通じて全鮮に向け放送、聖戰完遂への覺悟を激勵した、先づ早速實行し得る覺悟として『朝五分早く起きる五分遲く寢る』ことを强調し、大東亞戰爭勃發初頭世界を瞠目せしめた眞珠灣攻擊のわが偉大なる大戰果をアメリカがつひに隱し切れず、聖戰第一周年記念日の前日になつてはじめて發表、しかもそれは〃わが軍が四分も早く事前に〃襲擊があつたならば、あれ程の慘敗はなかつた〃といふ生々しい事例をあげて努力の尊さを强調するなど十分間に亙る放送講演は銃後二千四百萬に非常な感銘を與へた

義捐金三萬圓 半島旱害地へ內地四團體の寄附

今夏半島を襲つた旱害による罹災者の窮狀に同情し朝鮮と密接なる關係にある內地の石炭統制會、鐵山統制會及び勞務者などの深い關係にある土木工業協會の四團體では今回自發的に罹災義捐金として三萬圓を總督府に送付してきた

東亞旅行社創設

大東亞戰第一周年記念日の一日、社團法人東亞旅行社は大東亞の新情勢に卽應し發展的解消を行ひ財團法人東亞旅行社を創設した、之に伴ひ朝鮮關係としては朝鮮支部が京城支社となり機構を擴大强化され支社長には山田鐵道局長が兼務、次長には元鐵道局營業課長佐藤作郎氏が就任、朝鮮旅客の斡旋、觀光なる旅行の指導斡旋に邁進することになつた

感激の献金

殿下の大詔奉戴日に永登浦署に寄託した献金 ▲長老教會七十円▲龍山工作工員養成所生徒一円二十錢▲新吉町四八金澤石棠三十一円五十錢▲昌和工業織布職工十五円

話題特急

☆……身長僅かに三尺四寸の〃一寸法師〃が體重八百五十匁もある玉のやうな男兒を分娩、天晴れ軍國の母ぶりを示した

☆……忠北淸州邑生れ梁サーカス團員川上エミ子さん（二五）は去る八日京城北米倉町京城婦人病院に出頭、松本院長が診察した結果、母體が狹窄骨盤のため普通分娩は不可能であつたが、手術の結果玉のやうな男兒を摘出したもの

☆……松本博士談『一寸法師の出產はまだ聞いたこともなかつた醫學上から見ても誠に興味あることだ、幸ひ赤ン坊は普通健康體の女が生んだよりも優良であります』

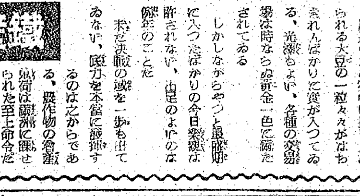

頭ハッキリ

▲定價二圓、三圓 ▲取次 東京 京城 ……
和田藥化學研究所

人間の勝敗を決するものは頭といふ最高指揮官の能力である。近代病で頭がボケ、モーローとして頭痛、のぼせ、不眠、焦燥、健忘、不安恐怖の人は先づノーソを試みて心から頭をハッキリさせる必要がある。

文献進呈 尾形博士の說明書通常市中です。すぐ葉書で申込まれよ。とにかく一讀して下さい。

新明腦劑 ノーソ 素腦

（振替東京八六五五番）

醫療藥品 體位向上資材
特撰救急箱 立正蛔蟲藥 發賣元
立正堂 株式會社
京城府共町三丁目一八一 電話本局②三三七〇番
（一齊發行）

三陟開發株式會社
第十四回決算
貸借對照表
（昭和十七年九月三十日現在）

（資產之部）	圓
未拂込資本金	3,750,800.00
營業設備	1,125,732.62
三陟炭礦	19,521,793.87
[illegible]	3,404,545.41
北三陟化學工業所	4,363,357.42
[illegible]	7,713,233.77
[illegible]	703,467.06
[illegible]	446,133.51
[illegible]	444,150.00
[illegible]	658,999.20
[illegible]	3,197,164.68
[illegible]	6,536,764.88
[illegible]	1,044,530.15
[illegible]	171,749.50
未收入金	457,386.26
[illegible]	1,300,543.31
[illegible]	122,706.28
[illegible]	1,153,969.90
現金	13,729.17
合計	56,129,956.99
（負債之部）	
資本金	22,500,000.00
法定積立金	155,000.00
[illegible]	200,000.00
[illegible]	115,682.81
借入金	30,800,000.00
[illegible]	1,426,330.65
[illegible]	1,351.49
[illegible]	183,029.18
[illegible]	102,654.91
[illegible]	545,907.95
合計	56,129,956.99

本社 京城府太平通一丁目拾九番地

三陟鐵道株式會社
第十四回決算
貸借對照表
（昭和十七年九月三十日現在）

（資產之部）	圓
未拂込株金	1,250,000.00
[illegible]建設費	10,885,333.00
[illegible]建設費	4,798,491.79
[illegible]施設費	346,106.23
自動車興業費	101,040.14
有價證券	30,000.00
[illegible]	323,145.04
未收入金	651,855.31
[illegible]	1,598,633.34
[illegible]	181,151.35
現金	4,759.54
合計	20,171,515.74
（負債之部）	
株金	7,500,000.00
法定積立金	34,550.00
退職給與積立金	47,727.00
借入金	12,300,000.00
[illegible]	44,849.39
[illegible]	193.64
[illegible]	30,000.00
[illegible]	23,428.89
[illegible]	190,766.82
合計	20,171,515.74

本社 京城府太平通一丁目拾九番地

のんで治せ
不治と諦めた眼病に光明
そこひ ほし目 寄ソコヒ 白ソコヒ
眼球の視力が日々減衰し眼球が石の如くかたくなつた例も、兩眼を前後に飛に見えて、ミツ消えた御方もあつて遂に出て來るは、御困りの方は明日無料にて…
猩獸劑
三週間分 九円 五週間分 拾四円 送料各廿錢
明石市相生町郵便局東隣
眼科專門藥院

軍用犬 日本犬
●柴犬 猪犬 秋田犬 仔犬
●新聞名記入申込次第カタログ無代進呈
日本犬柴犬研究所
軍用犬カタログ進呈 要十二錢
日本洋犬聯盟

木工機械
松本鐵工所
大阪市大正區小林町一四一

肖像畫學校
支部募集

胃腸を內部から强化する トモサン
一円五〇・三円七〇・藥店にあり

海を制する者は世界を制す
¥2.00
セーラ萬年筆

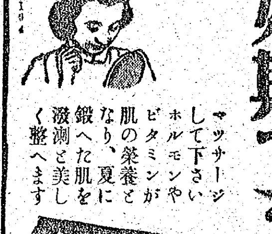

いまが健康な肌を創る好期です
マッサージして下さい ホルモンやビタミンが肌の榮養となり、夏に鍛へた肌を潑溂と美しく整へます
クラブ美身クリーム
大阪・東京 株式會社 中山太陽堂

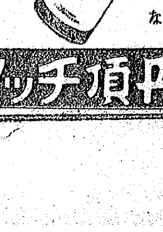

整髮に
手輕で便利な
丹頂チック

せきにパラコミン液

社名變更公告
新社名 三菱マグネシウム工業株式會社
舊社名 朝鮮重化學工業株式會社
當社今般右記の通り社名を變更致し候に付右公告候也
昭和十七年十二月
三菱マグネシウム工業株式會社

謹告
社團法人東亞旅行社は今般發展的解散を行ひ十二月八日財團法人東亞旅行社を創設之に伴ひ社團法人東亞旅行社朝鮮支部は財團法人東亞旅行社京城支社として從來通り事業を繼續致候間此段謹告仕候
十二月八日
財團法人 東亞旅行社京城支社
電話本局⑪二〇〇ノ九四

良質電球で節電に協力
明るい 强い
ナショナル電球
松下電器產業株式會社 電球部

公告
當會社ハ昭和十七年十一月三十日臨時株主總會ノ決議ニ基キ解散致候間債權者ハ昭和十八年二月一日迄ニ其ノ債權ヲ申出ラレ度若シ右期間內ニ申出ナキトキハ清算ヨリ除斥セラルベシ此段公告候也
昭和十七年十二月十日
京城府明治町二丁目五番地
大東織物株式會社
清算人 松村紘一

自肅に踏出す"必勝第二年"
府から愛國班へ年末心得

押迫る年の瀬も決戰下の年末とあつてみれば愛國班の自肅調もいちだんと拍車が掛けられ年末年始の贈答廢止や料理の簡素化、旅行、交際の自肅『米英の反攻何ぞ懼れん』の防護準備、ては冬季の燃料石炭ガラの共同蒐集等、戰勝第二年目もこれで行かう—との決意を秘めて國民總力府聯盟では『愛國班回報』第十三號を明十一日發行、各方面機關を經てそれ／＼愛國班員へ回覽せしめる

◇年末年始の自肅＝衣服調度品等の新調見合はせ、忘年會、新年宴會等の廢止、贈答品の廢止年賀狀の廢止、注連飾、門松の簡易化、正月料理の簡單化、年始まはりの廢止、遊覽旅行の遠慮等時局柄いろ／＼工夫して自肅に努めることにいたしませう

◇石炭殼等の共同蒐集＝これから煖爐や溫突から石炭殼や煉炭灰などが可成り出ますがこれ等のものを普通の塵箱に投げ入れると法規により罰せられます、それで各愛國班毎に共同の容器を備へるか又は穴を掘つて共同の蒐集場にしていたゞくと好都合です

◇防護準備＝防空用の水槽内は常に綺麗にしておきませう、水槽は常に滿水しておくことになつてゐますが凍る心配のものは全部排水し空襲警報發令により滿水してよいのです、絶えず水をかきまはし凍らないやう監視することが必要です、又防火用砂も凍つては役に立ちませぬから乾いたものを澤山準備しておくことにいたしませう

◇內地旅行の自肅＝例年內地行旅客が十二月二十四五日頃から一時に殺到し昨年の如きは釜山に於て連絡船積殘客が多い日には六千餘人もあり旅館に收容しきれない程で大混雜を呈しましたそれでこの年末には不急の內地行きは努めて差控へ萬一止むを得ざる場合に於てもなるべく混雜の時期を避けるやういたしませう

◇不急荷物の發送遠慮＝年末になると例年鐵道や汽船の荷物が輻輳しますが不急荷物の發送は此の際遠慮し國策に協力いたしませう、出すとしても重さ六〇キロ（米一叺位）大きさ八才（ビール四打箱位）を限度としそれより大きい物は成るべく避けることにいたしませう、又宛先をはつきり書くこと荷造りを嚴重にすることなどにも注意しませう

師走へ"睨み"
闇へ經警の眼鋭し

戰時下でもお正月だけはせめて家庭用品の廻りをよくさせたいもの……といふ本町署經濟係の思ひ遣りで、九日から一齊に管內の行商をはじめ食糧、燃料、家庭用品などの商店へ嚴重監視の目を配ることゝなつたが、第一日目から纖維違反者が發見され、同署では益々査察を強化した

なほ年末中特に價格違反あるひは買占等を行ふ向きに對してはもとよりお正月は留置場で送らせることになつてゐる

惡露天商に斷

大東亞戰爭に皇軍が破竹の進擊を續けてゐるとき、銃後治安を一層堅く守るやう特に年末に入つて鍾路署では一日から佐野署長指揮下に全署員を總動員、管內の一齊嚴重警戒に努める一方、各愛國班員の家庭訪問、各町會の夜警團員に一段と指導啓蒙をすることになつた

特に鍾路街を中心として出沒する露天商人が年末の買物期を狙つて不正賣りを行ふ向きには斷乎取締りの手を下し、强盜、詐欺、賭博等の犯罪に對しても鐵壁の備へを示し、絶對防犯の堅陣を固めることゝなつた

龍山署でも

龍山署經濟係では師走に入り公價を公然無視し法外な價格で取引をなし、銃後の生活を亂す各種不正商人の取締りを九日から年末にかけて管內一齊に實施するが特に正月用品を闇價で流す惡德商人には斷乎鐵槌を加へどし／＼摘發に努めて明朗な銃後生活を圖るとになつた

永登浦でも

〃師走の街に經濟警察の眼光る〃永登浦署經濟係では歲末の購買力旺盛につけ込んで跳梁する不正商人買漁りに狂奔する不心得者等を嚴重取締るべく十二日から廿九日まで石川經濟主任が陣頭に立つて年末經濟班員を督勵し公定價格を勵行せず若くは故意に規格外品又は劣惡品を制限化して販賣する好商輩に買溜、買漁りに狂奔する消費者を假借なく檢擧する方針の下に露天商人、燃料商に各種纖維製品商、家庭用品道具、履物その他日用品商、酒穀類、生鮮魚介類、青果物商等につき取締りを斷行するとになつた

永登浦隣保館
目出度く竣工

永登浦四六三（元邑事務所跡）に工費一萬七千五百円をもつて工事中の永登浦隣保館はこの程竣工、九日午後四時から寄附者鐘淵紡績會社外十七會社の工場關係者を招き竣工式を擧行した、敷地は二百九十坪、本館六十一坪は事務室、娛樂室、集會室、理髮室、浴室、待合室の外講堂四十坪等である

―窓口に盜難注意書

年末防犯に怠りない査察の目を張つた京城本町署では、銀行、郵便局の窓口で起る窃盜犯罪にも深い注意を拂ひ、同署松尾司法主任は九日管內の各銀行、郵便局を歷訪し次のやうな注意書を特に金錢授受の行はれる窓口に貼り顧客に示すやう慫慂した

一、お預入れの現金は順番まで各自御持參下さい、現金を窓口に置いたまゝ他所へ行かぬ様

二、現金をお持歸りの途中銀行員と稱しても現金を見せぬ樣、こんな男は必ず詐欺犯人ですから絶對渡さぬ樣注意すること

銃後の"殊勲甲"
表彰に輝く團體・愛國班

大東亞戰爭二年目への構へを見せて九日京城本町署では大東亞戰爭から一年間、總ての銃後運動に協力した優良團體、愛國班名を發表、各團體、愛國班に〃右へならへ〃を強調したが、表彰された團體、愛國班は次の通り

團體　朝鮮銀行、殖產銀行、京城電氣、三越、三中井、東拓、朝鮮無盡、京城女子實業學校

愛國班　大和町一丁目一區一班、同二區二班、同三班、同八區三班、新町一區九班、同十班、西四軒町六區一班、同二班、同八區三班、本町四丁目一區三班、同二區十六班、同三區二三班、同四區三九班、同六區六五班、同五區十五班、東四軒町一區二班、同三區一班、本町五丁目一區一班、同二區十九班、同三區二十班、初音町四區四一班、花園町三區十三班、並木町二區十六班、同十九區五十班、同十一區六七班、光熙町四區四班、同七區三班、櫻井町九區十班、黃金町四丁目一區一班、同五丁目一區二班、同七區五四班、同十二區八七班、同六、七丁目五區一班、同二班、同四區二班、同四班、時二班

電車に刎ねらる

九日午前九時頃東大門行電車二二七號運轉手山原日城（三二）が竹添町東洋劇場前に差掛つた際道路橫斷中の社稷町八九國本春禮さん（一七）と衝突、春禮さんは後頭部に重傷を負つて目下赤十字病院に入院中であるが生命危篤

〃輝く八日〃のおめでた組
街の慰問袋

◇……十二萬人の參拜者で終日賑ひ拔いた八日大詔奉戴記念日の朝鮮神宮にこれはまた嬉しい『一町內から三組』の花嫁さんが揃つて擧式を擧げて街の話題を攫ひました

◇……府內永樂町七九番地といふ隣組同志の花嫁さん徳力シゲさん（二）は丁子屋勤務の鷲田昌人君（二）と山田三惠さん（二）は鐵道局勤務の永井英夫君（二九）元田篤子さん（二）は京城稅務署勤務の鹿谷芳男君（二）とそれぞれ軍國の花婿を選んだもので同日午後二時から四時までに引續いて神前結婚式を擧げたが嚴肅な一周年記念日とあつて披露宴も一切拔き、一人で三組の仲人を引受けた府內錬兵町八九殿場主鷲田彌太郎氏（五二）も汗だくで『やれ／＼肩の荷がおりましたわイ』とは目出度し／＼

龍山食報中隊
晴の檢閲式

一朝有事の際食糧配給に萬全を期し食糧報國の決意を新に京城食糧報國隊龍山中隊本年度定期檢閲式は九日午後一時から京城商業學校校庭で服部京畿道警察部長を始め來賓多數臨席し、川島署長檢閲のもとに行はれた

まづ劉喨たる喇叭で隊員は檢閲官に敬禮のゝち國民儀禮あつて直ちに檢閲開始、人員報告、觀閲に次いで勇壯活潑な分列式に移り次いで檢閲官の訓示があつて三時半閉式した【寫眞＝檢閲式】

"協力案"携へ署長さん出席
開く常會も警民一體の西大門

西大門署各係部が毎月それ／＼受持の警務に充分なる研究を遂げ警民一體となつて我等が町の完璧を期しようと協力案を決定これを愛國班員に配布して常會には谷重署長以下各係部が多忙の事務を割いて出席、一々說明しながら親切に相談する十二月の常會事項は次の通り

出征皇軍の勞苦に對し感謝し一生懸命眞心こめて自己の職域を完しませう

（大東亞戰爭第一周年記念日を迎へて）昨年十二月八日のあの感激を新にし銃後もまた戰場たりとの心構へを以て一億一心、總親和、總努力、此の戰爭を何處迄も勝ち拔く決意を固めませう（火災豫防に努めませう）毎日のやうに消防自動車の警音を聞きますが時局柄誠に申譯ないと思ひます、勝ち拔く爲國家資源の愛護に努めませう（防火貯水槽の保存手入を怠らぬ樣に致しませう）折角設備した貯水槽も結氷期の排水措置を怠ると萬一の場合役立ちませぬから保存手入を忘れぬ樣に致しませう（防犯警備を強化致しませう）年末には空巢狙ひや忍込みの被害が增加しますから各愛國班の防犯警備の引繼連絡申送りを確實にして犯罪豫防に協力しませう（金屬類の特別回收に協力しませう）鐵、銅等を材料とする讓渡勞者は十月八日迄に政府に物資を所有する讓渡申込をせねばならないのでありますが一般家庭でも進んで供出しこの國策に協力しませう

やられた！
受取つたは贋造の五圓

【贋造紙幣に御注意】―府內黃金町六八七ノ一二果物行商丁貞鎬（三〇）が去る七日午後九時ごろ新設町夜市で果物を賣つてゐたとき、廿歲位の青年が五円紙幣を出して五十錢分を買つて四円五十錢の釣りを取つて去つたが、あとから贋造紙幣であることに氣が付き所轄東大門署へ届出た、同署では目下犯人搜査中

波打つ献金
各署窓口へ押寄す

八日鍾路署　鍾路町七八塩原俊男千円▲鍾路和洋食組合員一同千円▲堅志町八〇山田九福百円▲壽松町四四曹溪宗本山太古寺員一同二百廿九円八十一錢▲司諫町大本山金剛山楡岾寺員一同五十円▲樂園町一三八朝鮮用達社從業員一同廿円▲安國町一六九金城鳳寶廿円▲中央中學校教員、生徒一同八百円▲花洞町七七吳淑根五十円▲鳳翼町一九三光幼稚園大山鶴集廿円▲內需町七〇ノ九五巖原正善十円▲司諫町四〇嵩村慶俊廿一円廿錢▲貫鐵町カフエ春會館從業員一同慰問袋一六箇▲臥龍町三八ノ一後援會員一同百円▲公平町七五德山淳明百円▲鍾路二丁目長安會館從業員一同五十四円▲唐珠町五八、一中華料理居悅園支配人五十円▲臥龍町派出所山本清喜三円▲內需町七三大日本婦人會樂橋分會員一同五十円▲寬勳町一九七京城家具製造組合員一同二百四十円▲光化門通六九鍾路國民學校二年生堀田興一三円廿九錢

八日龍山署　三円八錢錦町國民學校二年岡本仁淑▲廿円二十五錢新水町三ノ三九聖潔教會信徒一同▲百円森山機械工場從業員一同二百円漢江通二ノ廿三錢高組京城支店員一同▲廿円卅錢元町一ノ卅一小澤徹▲二千円三坂通卅堀眞一▲十五円桃花町二ノ六藤川松子▲廿円孔德町四二九平山興昌▲七円八十二錢彰德女學手島貞子、田部富美子▲三百円漢江通三ノ四〇渡邊憖治▲五円京城師團司令部野添隊▲卅円錦町鐵道官舍七八ノ四一▲百円湯淺金四郎▲四円元町二ノ七〇田中省三▲五十円元町二ノ六九愛國班十區一同

半島縮刷版

結構帆船で大漁
發動機船に負けぬ水揚

【光州】時局柄燃料節約となつた發動機船の代用として試驗的に全南が許可した漁業帆船六隻が僅か八日間で三萬二千円の漁獲を得て立派に帆船でも銃後の國民食糧確保にお役に立つことを實證した明報がある——全南麗水島の漁業組合では道水產課の指導のもとに本年六月から發動機漁船の代りに帆船巾着網三統六隻を使用して鯖、鰯の漁撈を行つたが發動力の大きい發動機漁船に比し性能の低い帆船巾着は漁撈の不熟練と相俟つて好成績ではなかつたが、十月に入つて俄然好漁を續け漁撈日數八日間にも拘らず鯖一萬八千九百七十九貫（沖賣相場二萬六千円）鰯二千六百六十貫（同三千百九十二円）合計三萬一千九百円の水揚げを示し、機帆船でなくても十分に漁獲成績をあげた

漁撈戰士の貯蓄熱

【興南】漁撈戰士に盛り上る貯蓄金字塔…西湖津漁組內各機船、帆船船主に仲買業者の天引貯蓄は一千餘業者に迸る愛國の熱意が遂に實を結び、十一月末現在百卅萬九千三百七十四円五十錢の巨額に達した

聯盟員の門札整備

【清州】町部落聯盟の門札整備は聯盟員に徹底せしめる上に裨益する所少くないと忠北道聯盟では門札の共同購入を斡旋することゝなつた、代金は卅錢乃至四十錢程度

赤誠の翼命名式

【大邱】二百七十萬道民の愛國の至誠を銀翼に乘せてこの二年目も勝ちぬくぞの意氣も高く陸の荒鷲〃慶北號〃ほか二機の命名式は感激も新たな八日の前日午後一時卅分から板垣軍司令官を迎へ府內東雲町大邱飛行場で盛大に擧行された

利川の警防團檢閱

【利川】郡內十一ケ警防團は去る二、三日に亙り木瀬利川警察署長を檢閱官に迎へ道警察部岡田警部を始め地方官民多數參觀の下に、昭和十七年度利川郡內警防團檢閱式を執行した

團員は元氣潑剌寒氣を克服して鄕土防衛戰士の意氣を示し成績良好の概評を受け、優良警防團に賞品を授與し盛大裡に終了した

汗の奉仕で"僕らの荒鷲"

【春川】江原道內の各國民學校兒童は昭和十四年以來毎月學校愛國日を期して一錢獻金をなしその可愛い獻金は積り積つて兵器や愛國機を獻納して來たが、今回は更に大東亞開戰を記念し米英擊滅へ〃愛國の翼〃一機を獻納することになつた、卽ちこの獻金は昨年十一月から各國民學校の兒童らが廢品回收や勤勞作業をなし得た尊い汗の結晶で十一月廿日現在約三萬二千円がすでに入金濟みで、その後も各地から續々と送られ、愛國機獻納も愈よ目睫に迫つてゐる

清平川養魚場竣工

【加平】[illegible]養魚場開設せられ本來年々需要增用魚苗の配布、養殖事業の實地指導、地方指導員の養成、淡水魚類增殖法に關する試驗研究は勿論時局下蛋白食品の供給增加を圖ることは最重要のことで、道においてはこれが徹底を期すべく加平郡外西面清平川を利用し、養魚場を設置しその萬全を期すべく昭和十六年十一月工事に着手したが愈よ去る十一月末を以て見事に事務所官舍及び舍宅、貯水池、養魚場に至るまで竣工し去る五日正午竣工祭を農林局長臨席の下に盛大に擧行

國民儀禮の後地方民代表高山外西面長の式辭あり次いで工事報告、農林局長の祝辭、來賓代表幸原郡守の祝辭あつて午後二時式を終了した

ラジオ　10日

朝　七・〇〇『軍人援護と傷痍軍人の心構へ』大日本傷痍軍人會々長陸軍大將福田議吉▲八・〇〇今日のお知らせ▲八・二〇（鮮語）同▲九・〇〇必勝の生活戰（二）森崎普一▲九・三〇國語會話の時間（朝鮮家庭向）放送回覽板（鮮語）▲一〇・〇〇ナカヨクアソビマセウ小林つやえほか▲一一・〇〇『四年生の時間』『皇軍萬歲』三堀一延ほか

晝　〇・三〇吹奏樂行進曲『戰陣訓』ほか海洋吹奏樂團▲一・〇〇朗讀『輸送船』—安東洋一郎作—（咸興）大東亞戰爭第一周年記念時局克服國威宣揚道聯盟大會實況▲二・〇〇六年生の時間『空ゆかば』—陸軍少佐筑紫二郎作▲二・三〇（鮮語）大東亞戰勝の地圖、國本每新調査部長▲四・〇〇敎師の時間は休み▲四・三〇科學物語『飛行機の自慢話』（鮮語）西松中央中學敎諭

夜　六・〇〇1シンブン2見て來た話『僕等の仲間南の子供』陸軍大佐　川島四郎▲六・三〇佐々木大尉に南方建設の有樣を聽く（鮮語）▲七・三〇愛國班常會の時間1宮城遙拜2默禱3講話『勝ちぬけ貯蓄戰に』總力聯盟經濟部長田中英（譯）芳村宣傳部員▲八・〇〇1長唄〃勸進帳〃松永和風ほか〃鶴龜〃吉住小三郎ほか3歌謠聯曲〃大東亞決戰歌集〃京城コドモ唱歌隊、京城放送合唱團、京城放送管絃樂團▲九・〇〇1雅樂—李王職雅樂部より中繼—〃皇化萬年之曲〃李王職雅樂部2放送劇（鮮語）〃進め一億〃收山白水演出

大いなる祭【3】
中野實（作）　三芳悌吉（繪）

その前夜（三）

兄の頼建發の行方不明が、新竹市の公學校で教鞭をとつてゐた彼女の許に齎されたのは、去年の春のことであつた。

それよりさき、建發が最初に南支へ渡つたのは、軍の通譯としてであつたが、任期が滿ちて一旦台灣にかへり、再び渡支したのは、廣東、香港間の定期航路を經營する昇內汽船會社の通譯として雇はれたからであつた。

はじめ、その消息不明の通知は兄の友人の手紙によつて齎されたもので、それには職業に建發が廣東發の小蒸氣に乘り込み、デルタ地帶の中山縣へ赴いたまゝ消息を絶ち、もう一ケ月近くになるが、生死不明であると認められてあるきりで、不明前後の詳しい樣子はまるで判らなかつた。親代りに、それこそ寢食も忘れて自分を女學校にまでやつてくれた兄、それも生死不明では、あきらめるにもあきらめられなかつた。が、ひきつゞいて齎された會社側の通知によると、行方不明者は兄ばかりでなく兄とともに乘り込んでゐた八九十人の支那人が殘らずその消息を絶ち、蒸氣船さへも發見されないところから推して、乘客もろとも沈沒したものと考へられる。會社側では時日の經過、並に當時の情況、特に支那軍の敗殘兵が出沒する情勢から推して生還を絶望視してゐるけれども、確認の上あらためてお報せするといふのだつた。

彼女はもう落ちついて教鞭をとつてゐることは出來なかつた。せめて、兄は南支のどの邊で行方知れずになつたか、それを知りたかつた。ある夜、彼女は兄の建發が無事に歸つて來た夢を見た。そして、それが現實のやうに思はれ、兄は決して死んではゐない。まだ必ず何處かに生きてゐる。さういふ一縷の光明が、あかあかと彼女の希望を照らし出した。彼女が澳門を選んだのは、支那へ渡るのに最も都合のよい條件だからであつた。

『それで、その後の兄さんのことは詳しく判つたんですか』

『たゞ、香山まで來たことは判つたんですけど』

『香山までね』

香山縣城は澳門の西北三十キロのところにある古い町であつた。

『會社の方ははつきり仰有いませんけど、兄さんは、通譯のほかに何か他の方に頼まれて、お手傳ひしてゐた仕事があるらしいんですの』

小澤氏は頷いて、

『つまり、あなたはまだ兄さんが生きてゐるやうな氣がするので、この澳門へ探しに來たといふわけですね』

『でも先生』

と英子はうるんだ瞳をあげて云つた。

『これは女の愚痴かも知れませんけれど、百人近くも乘つてゐた支那人が、一人も助からなかつたといふことがあるでせうか。河幅がどんなに廣いといつても、誰かは岸に泳ぎつけると思ふんですの。ですから誰かそのうちに助かつてゐながら、何か譯があつて云つて出ないんぢやあないでせうか』

『ふむ。それは考へられるね』

『ですから、わたしは、たとへ兄さんが敵に襲擊されて殺されたとしても、それを見てゐた人の口から、はつきりしたことを聞きたいんですの。それだけでいゝんです。兄さんが生きてゐるなんて、そんなこと、あたし、夢を見てゐるんですわ』

『まあ』

と小澤ドクトルは英子を鋭く瞶めながら、落ちついた鋼のある聲で云つた。

『僕も氣をつけて聞いてあげませう』

イチバン新しい中學講義錄
◎半島獨學青少年のよろこび
◎一年三ケ月で中學全科卒業
▲中學講義錄で獨學勉强するなら文部省中學校令により僅か一年餘の特急スピードで中學校の全科を卒業せしめるといふ、最新中學講義錄がイチバンよい。
無學は男の恥
今から大に獨學勉強しませう
▲入學すると東京一流の中學校の先生方二十餘名が、親切平易に挿畫を澤山入れて編著された三百二十頁もある中學講義錄を毎月配本して勉强させ、分らぬ處は何十回でも分るまで質問に答へグングン學力をつける仕組で尚この他いろいろの特典もある。
▲されば國民學校卒業後上級の學校に行けないで悶々としてゐる有爲の獨學青少年や、青雲の志を抱いても學費と時間に惠まれぬ勤勞青少年諸君には家業の傍朝夕の自宅獨習で中學が卒業できるので實にこの上もない獨學成功の機關である。學費も一ケ月僅か一円五十錢といふ低廉さである。
▲會社に出て成功するには、どうしても中學程度の學力が必要だ、殊に躍進日本に生れた僕達は無學は大禁物。さればこの秋から內容の一バン新しい學費の安い、しかも卒業の一バン早い完全完備のこの最新中學講義錄でウンと勉强し、將來立派な日本國民となりませう。
見本一冊進呈
ハガキで左記へ申込めば入學案內と見本を一冊つゞ無代で進呈す（アトで請求は絶對に致しません）
東京市牛込區台町四十四　公認　東京豫備學校出版部

新龍山三角地　西原產婦人科　入院隨意　電話龍山一〇三五番

ニキビが取れて色白くなる
色黑、ニキビやニキビ跡の變色、凸凹等で困りの方は愛知縣豐橋市西八町二九二、日本醫藥研究所へニキビ說明書送れと御申込になれば詳しい說明書を無料でヒミツに送つてくれます

增產で應へよ！
サッパリと衛生的なメヌの整髮で增產に努めませう！
メヌマ　特製　ポマード
東京　井田京榮堂

さあ二年目も勝ち拔くぞ
京城府竹添町七〇
朝鮮木材株式會社
社長　眞崎長年

城寶　本年掉尾を飾る！
城宝樂劇隊　第七回公演
第二部　國民劇！　目下東寶が撮影中の舞台上演
望樓の決死隊　十場　江口潔・構成・演出
神田三郎　金漢　獨銀麟　金珍　梅宮三郎　高垣昇　神田三郎
御後援　朝鮮總督府警務局　朝鮮映畫製作會社　東寶映畫　朝鮮映畫配給社
第三部　グランド・ショウ　東洋舞踊隊　十六景　特別參加　東寶舞踊隊　東寶劇團
第一部　愛國の花　十二景
十一日ヨリ五日間　晝夜連續　入替ナシ　映畫ト同ジ
京城寶塚劇場

洗顔クリームとして
少量で美膚効果潤貼　コールドの作用をかねた
テルミー　クレンジング　ローション
一圓四十三錢
東京・大阪　テルミー本舖

中毒の心配ない　頓服藥
ひろ喘息藥
キカン支ゼンソク專門！
定價　1円　3円　5円　各藥店にあり
東京市下谷區御徒町三丁目　榮館製藥所

月やく　とゞこうりお困りの方や御心配の人　ヨクキク評判の藥あり　木內本家

會計檢査、會社設立、會社解散並ニ清算事務及決算事務新稅務　計理士　香川弘

プリント（謄寫）　タイプ印刷引受　明治町二ノ三　電本三三三四番　田原プリント社

性病科專門　洪震泉醫院　光494

會社設立、合併、清算　會計檢査、指導、決算　經營經理ノ書類作成　京城府黃金町三丁目一七五　豐田計理事務所　電話本局(2)四七一八番

タイピスト　生徒募集　公認　京城府古市町　菅沼タイピスト養成所　電(2)四五二番

電氣用・無線用　各種　計器.測定器　修理.並調整　京城府黃金町四丁目二二一五　東邦電機製作所　電話本局②〇八八一番

古本　高價買入　金剛堂書店　京城明治町　電本三三三七番

古着　高價買入　電本七〇九四番

皮膚泌尿　性病科

モーター・トランス製作及修理　株式會社小野寺電機製作所　電機專門工場

花柳病專門　松野醫院

引越荷造　市內運搬　京西組　2八二四六番

タイピスト　生徒募集

引越荷造專門　何造組

ピアノ　オルガン、修理

京日案內廣告

任產婦

債券金融最高峯

旅館

京日案內　案內料金（前金）

一號型（三行）　帳場　寫眞　求間　寫眞技師至急採用　生後間もなき女兒　住宅　女中　採用

一號型（五行）　建築土　猫成熟　賄婦採用　記帳係募集　看護婦

三號型（十行）　少年募集　女事務員採用　萬鼎

女子事務員採用　朝機商會　貸家を求む　日蓄工業株式會社　大北火災　求賣家　朝鮮理研金屬　求む土地付建物　田中六次郎　鐵工見習募集　女子事務員採用　女事務員採用　安井商店

中央劇場　六日ヨリ十日マデ　日本ニュース　山岳武士　ビルマ戰記

若草劇　十二月九日より上映時間　日本ニュース　慈悲心鳥　おもかげの街

喜樂舘　十二月六日より　日本ニュース　文化映畫　新雪

[illegible]映畫劇場　1 眞珠灣奇襲　2 デサント　3 ホームグラフ　4 アメリカ太平洋基地　5 日本ニュース

[illegible]文化劇場　九日より十二日まで　母と戰場　山國村　日本ニュース　第一三〇號

朝日座　八日より六日間　清水の爆笑漫才隊

明治座　九日より上映時間表　ニュース　慈悲心鳥　おもかげの街

新富座　七日より十日まで　ニュース　軍用兎　水滸傳

桃花劇場　八日より十一日まで　ニュース　燈台物語　獨眼龍政宗

浪花舘　十日ヨリ四日間　ニュース　青空は舞ふ　奇傑黑鷲

大陸劇場　六日ヨリ　日本ニュース　空の教室　新雪

京劇　九日より　日本ニュース　養魚田　愛國の花

城寶　九日より十日迄二日間　ニュース　文化映畫　愛國の花

和信映畫舘　十日より十六日まで　日本ニュース　女學生と兵隊

東洋劇場　十二月四日より十日まで　青春座　〃愛妻記〃

城南劇場　十二月六日ヨリ十日マデ　日本ニュース　文化映畫　北の護り　ビルマ戰記　昨日消えた男

夕刊 京城日報

努力なければ自らの潰滅 戰場精神を以て闘ひ抜け

記者團と會見 小磯總督、確信を披瀝

歴史的な大詔奉戴一周年記念日を迎へた九日、小磯總督は記者團と會見して『今日は老兵の戰爭談でもやりますかね』と軽い切り出しで輝かしき戰果に明けた大東亞戰第二年目に對する完勝の半島體制がいかに備へられねばならぬかについて烈々たる熱意を秘めつつ滔々たる口調で説き來り、説き去り聴く者の胸底をゆすぶるものがあつた、まづ戰爭最後の勝利は我にありと呼稱する米英の指導理念は物的生産力に基礎をおくものであると規定してこれを分析、物的人、的あらゆる角度からこれを批判、反駁しその物的體制は貧なる『自己陶安』にすぎぬと斷じ、ついで主觀の立場に歸り敵の戰力向上曲線高潮期における決戰理論に對するに我は常に敵の戰力曲線を凌駕して飽くまで積極的に決戰を求め一をもつて彼の五乃至十を破る體制を完成することこそ戰勝への唯一の途なりと銃後の物心兩面を通じ働き、資源と生産能力を噛み合せた物的努力を最高度に發揮することこそ戰爭の要務なりと認識した、さらに半島體制の自己反省に論及『わが務へ、實行未だ緩慢せず』とて具體的食糧問題に觸れ、經力の戰力結集に對する警への整はざること、努力不十分を嘆じた、しかして『若しこの努力が揮はれねば半島同胞は誤んで自己の潰滅を招くことになるであらう』と假言總合の低迷が防ぎ得るべき當然なる運命を鋭く短く指摘し、官民一致、鬪の炸き一轍となつて行くところの戰場精神の昂揚を強調した、那商き農工鑛業生産の批判を解内道統の團體に寄せて認り『全てが戰勝獲得のために集中したいものである』と結んだ、かくて『小磯乏しく未だ努力が足りないからでせうが』と指導陣容の理念の透徹を再び鼓して、自らの新たな決意と併せて二千四百萬大衆が戰場精神に振起することを要請するところがあつた、その要旨次の通り

アメリカは戰爭の勝利は最後にありとして、その目覚してゐる資源、生産などの軍需の擴充によつて目的を達しようとしてゐる、しかし過去一年の戰ひの跡を顧みると、我一をもつて五乃至十をやつつけた、ところが今日太平洋上には潜水艦がしきりに跡を現してゐる、あとは大西洋から艦隊を廻すか、戰鬪を廻す外はない、しかしそれはたとへ一對五乃至十、飛行機においては一對八乃至十といふ力となつても彼等は『戰力及ばず』とばかり出足を鈍らすであらう、現に南太平洋の俘虜を見よ、自動車の運轉手を狩り集めて、それが三ケ月そこそこの訓練をもつて戰艦を抱かせ『何處でもいいから』として來い』といふ彼等の力なのだ、ここに人的資源の粗塗とその缺陥が彼等にある

私は半島に就任以來物議調したことがある、明鏡そのままの心境で押捺職使する、即ち人間だつたら機械が良好なほど性能が良い、即ち機械は人間の機能の通り働くのだ、思ふに、今次戰爭は徒らな破壊ではない、建設の建設だ、ここへ如何にアメリカが戰力を整備して來たとて、その隙はすでに南の建設が進み、日本の各地域が有する機能を最高度に發揮して日本の戰力は彼を遙に凌駕するであらう、彼等は意味なくして長期戰といふが、これは徒らなる自己陶安に過ぎない、その彌へ方は必ずしも眞でないのだ

ここで立場を日本にみると、このやうな理に立脚して彼等を凌ぐ戰力の向上、即ち我は非常な速さで戰力を増強し、あくまで積極的に敵を需めて一をもつて十も百も破摧する、これが唯一の戰勝への道である、結論として日本人の精神、技能の兩面から早く向上させる、現時勢力内にある資源、生産能力を巧にかみ合せて物的努力を最高度に發揮させる

しかして以上を基調として私は乏しきながら就任以來半歳、自ら陣頭指揮の足らざるところがあるかも知れぬが、自分は及ばずながら奮闘してきた、しかしその結果は決して悪くはなかつた、最近の農村視察をみるに

『こんなに食物が足らなければ戰けんぢやないか、農家全體を動員して食はせるといつたが、それは嘘ぢやないか』と嘆たしいところになると『作つた米を供出されては最後から作らんよ』といつて來る、これは或る一つの事實かも知れぬが、小磯が食はせると斷言したのは『食ふに困らせない』といふことで、腹一杯で生きて行き、食つて行く、これが斷じて食はせることである、必要以上の分配を浪費、美食に食ふのは浪費である、浪費はもとよりいかぬ、しかし不足もいかぬ、實際において米がないのだ、なにとぞこれを陶分して行く、これが『斷じて食はせる』のである

朝鮮は十八年度において七百萬石不足してゐる、この事態は日本自體はもちろん、朝鮮でも認識してゐる、そこに官民の協力と努力とによつて相當な資源が入ることとなつたが、それは七百萬石の不足を充足するか知らぬが、相當に困難をカバーし得る見込みで、たとへ農期の如く入らない場合でも、二千四百萬民衆を決して飢ゑさせたくないのが今日私の苦心である、供出は飢ゑさせたくないための分配の供出であるのだ、供出を命ぜられて更に分配を受ける場合、更に高値で買入れる、そこは指導者階級を信賴して欲しい

すべての部面において熱意、戰力の向上に意氣込んで努力し、若しここに不足を招くとすれば官民一致、銃後も戰爭精神をもつて挺身するといふ氣概が朝鮮全體に滲透してゐない、ここは、我々の足らぬところであらう、さらに半島の偶々獨く總務させて、あくまで戰ひ抜き火の玉となつて戰爭勝利に邁進するのだ

眼を半島生産擴充線に轉ずれば、勞務者の組織の徹底してゐる部面は相當な成績をあげてゐる、能率をあげるには勞務者の維持に留意を設け精神的に義務的に組織する、そして自らこれを諦めて行く、勞務の流動も防ぐに足る對策も講ぜねばならぬ、一方地主においても耕作、播種、種子などを世話して小作人に對し親心を示し小作人には野菜も燃料もといつた生活必需品を工面させてやる、かうした精神的な繋がりがなければならない、自作農になるべく移行して行くのも道であらう、一方農民もますます研究、眞面目な地主に對して知識の向上をはかり、これを前提條件として戰爭完遂への生産に集中させるのだ

英輸送船撃沈 獨潜艦、アゾレス島西方水域で

【ベルリン八日同盟】獨軍司令部は獨潜水艦がアゾレス島西方水域で英國輸送船セラミック號（一八、七一三トン）を撃沈した旨八日正午發表した、同船は軍裝備三千名を收容し得る巨船で軍隊および資材を搭載して米國から北阿モロッコに赴く途上獨潜水艦の攻撃をうけたものと見られてゐる

軍管理工場返還

【上海八日同盟】現地軍當局では大東亞戰爭一周年の意義ある記念日をトし八日午後二時より上海市東和洋行ホテルにおいて軍當局ならびに國府側代表參列の下に第十回軍管理工場返還式を擧行、中支各地に散在する軍管理の紡績工場、織布工場、製粉工場を中國側に返還した

芳澤大使、經濟交渉開始か

【ハノイ八日同盟】芳澤特派大使は十一日夜ハノイ發列車でサイゴンに向ふ豫定であるが、芳澤大使は目下サイゴンに滯在中のドクー總督と會見、明年度經濟協定の交渉を開始するものと見られる

"半島、中國の物資交流期待" 國府の東亞懇談會兩代表來鮮

【釜山電話】東亞經濟懇談會に出席した國民政府財政部實業部長陳紹嬀、東亞經濟懇談會華中本部潘延武兩氏は九日急行『大陸』で京城に向つたが、車中で交々次の如く語つた

懇談會は順調に有終の美を收めて終了した、同會議が重ねられるに伴ひ東亞共榮圏の經濟は完全に結びつき聖戰目的の完遂と共榮圏確立に最も重要な役割をなすものであると確信してゐるが、私等の希望としては同懇談會の機構を更に強化して實行力の伴つた強力なものにしたいと思つてゐる、大陸と朝鮮の物資の交流は從來いろいろ計畫されてはゐるが、今なほ實施に移されてゐないので、今後は兵站基地半島との交流を盛んにして行きたい、昨年は東亞經濟懇談會に出席のため東上中の十二月八日、帝國ホテルであの感激の第一報を聞いたが、その一周年の當日も同じ場所で迎へ感激新たなるものがあつた

なほ一行は十日京城で開催される懇談會に出席、十一日午後四時五十八分京城驛發列車で歸途につく豫定

けふ午後入城

東亞經濟懇談會華中本部長陳紹嬀、國民政府實業部合作司長董玉民、全國經濟委員會處長姜佐宣、國府財政部蘇東稅務局長潘延武四氏は九日午後二時京城驛着『あかつき』で入城、朝鮮神宮に參拜ののち小磯總督、板垣軍司令官、林中國總領事を訪問、次で明月館における東亞經濟懇談會朝鮮委員會並に東亞俱樂部共同主催の歡迎晩餐會に臨んで朝鮮ホテルに投宿、十日は午前十時から朝鮮ホテルに開かれる鮮華經濟提携について具體的な懇談を行ひ、十一日『のぞみ』で滿洲、北支を經由歸國する

ツーロンの佛艦隊 殘餘二十隻は獨の掌中に歸す

地中海制海權樞軸軍へ

【リスボン八日同盟】獨軍のツーロン軍港進駐と同時にフランス艦隊司令官ド・ボルド提督が全艦隊に對し自沈を命令した結果、當時同軍港に碇泊してゐた主力艦ストラスブール號ほか七十四隻の大半が海底の藻屑となつたと傳へられたが、その後反樞軸宣傳の傳聞などに至り二十隻は健在なることが確認されるに至つたと傳へられる、ワシントン來電によればノックスは八日新聞記者團との定例會見において米國政府の公報に基きフランス艦隊の損害が當初傳へられたところに比し比較的輕微な旨を述べ、フランス艦隊のうち主力艦一隻、戰巡一隻、大型驅逐艦三隻、驅逐艦三隻、潜水艦四隻ならびに油槽艦五隻が獨軍の掌中に歸したと言明した、ノックスの發表によれば自沈したフランス艦隊は主力艦三隻（ダンケルク號、ストラスブール號、プロバンス號）巡洋艦五隻、大型驅逐艦十五隻、驅逐艦十一隻、水上機母艦一隻、驅潜艇敷設艦一隻、潜水艦二隻、その他合計五十一隻と傳へられるが、主力艦のうちダンケルク並びにストラスブールは再起可能といはれる、以上廿隻のフランス艦隊が地中海における樞軸海軍力に加はる場合には地中海の海軍力均衡はこゝに一變し、さなきだに伸び切つた反樞軸軍の後方連絡線は樞軸空軍ならびに潜水艦のほか有力な樞軸艦隊の好餌となるう、ロンドン來電によれば英海軍當局は以上の報道に少からず不安を感じてゐる模様で、一切公式說明を差控へてゐるが、消息筋では次の意向を表明したと傳へられる

艦巡二隻を除き自沈しなかつたものは何れも小型艦艇でフランス艦隊の脊骨が打ち碎かれてしまつたことには變りないが但し淺い關係上引揚げも容易で數ケ月で修理が出來るかも知れない

米兵の損害 五萬八千三百

【リスボン八日同盟】ワシントン來電＝米陸軍情報局は米國の參戰一周年記念日に當る七日開戰以來米陸海軍兵員の被つた損害を次の如く發表した

陸軍三萬五千六百七十八名、海軍二萬二千六百二十九名、合計五萬八千三百七名

消息

◇山本壽己氏（朝鮮米穀市場專務理事）九日發滿南北へ出張十三日歸城
◇陳紹嬀氏（東亞經濟懇談會華中本部長）九日入城朝鮮ホテル
◇折田武二氏（同主事）同上
◇董玉民氏（國民政府實業部合作司長）同上
◇姜佐宣氏（同全國經濟委員會處長）同上
◇潘延武氏（同經濟部蘇東稅務局長）同上
◇高橋省三氏（日本マグネ社長）東上中十日午前四時三十三分京城着歸社
◇馬淵逸雄大佐 十一日『あかつき』で離城

時の錄音

長期に亙る決戰また決戰の連續だといふ。
×
また戰爭はマラソン競走なりだと說かれる。
×
何れにしても、その日、その日が一つの決戰だ。
×
戰ひは長期戰だと漫然構へてはなるまい。
×
今日、今から、ただ決戰の覺悟なかるべからず。
×
敵國降伏、我等の目標はこの四字あるのみ。
×
大詔奉戴一周年に献金相次ぐ國民の赤誠、力強し。

擴充增米計畫を推進、土地改良事業に一新紀元

朝鮮農地開發營團令公布さる

半島農業の基本たる耕地の近代化に國家の強力なる推進をもつて支持するべく土地改良事業の民營、國庫補助制から發展、これを營團經營に切り替へる農地開發營團令は八日公布即日實施をみた、同營團は資本金一千萬圓、內政府出資は本年度から三ケ年間に各百萬圓拂込、計三百萬圓、民間出資七百萬圓、第一回はその四分の一拂込である、社債發行能力は拂込資本の五倍と規定された、かくして增米の擴充增米計畫遂行の根幹たる土地改良事業に對し、最も強大なる推進機構體制が國家を背景としてここに整へられたのである、右に關し田中政務總監談の形式をもつて次の如く發表した

田中政務總監談

本月八日附を以て朝鮮農地開發營團令並に同施行規則の發布されたのを機會に、本令の制定理由を申述べかつこれが實施に關し官民各位の御支援と御協力とを願ひたいと思ふ

戰時下、食糧自給力を確保することの重要性については言を要しないが、特に大東亞戰爭勃發後、戰局の長期化が決定的なものとなり、戰爭が一面において生産力戰輸送戰たるの相貌を呈するに至つた今日、帝國版圖內における食糧の自給力を速かに增強することはまさに喫緊の要務であつて、食糧の生産部面において半島の負荷する使命は愈よその重きを加へたものといはなければならぬ

固より半島官民はその總力を擧げて食糧の增産に眞摯な努力を傾注してきたし、また現に傾注しつつあるが、然しながら朝鮮における灌漑設備は先人の努力經營にも拘らず未だ極めて不完全なものである、爲に旱魃に際しては致命的な災害を被るを例とし、最近に於ても昭和十四年並に本年の二回に亙り激甚な減收をきたし、わが國の食糧需給關係に一抹の暗影を投じたことは誠に遺憾至極と言はなければならない、從つて五十萬町步に及ぶ水利不安全畓の全面的改良は、食糧增産の前提として緊急に解決すべき重要問題であつて、昭和十五年以降實施中にかかる朝鮮增米計畫を本年度に於て擴充した政府の意圖が那邊にあるかといふことも亦說明を要しないところであらう、然るにその實施初年に當り旱魃の洗禮を受けたことは運命の皮肉ではあるが、吾人はこれを神の啓示として三省すべく、不動の決意を以て土地改良事業の遂行に邁進しなければならない

朝鮮農地開發營團令は、端的に言へば、擴充增米計畫の當然の歸結であるといふことが出來る、十年間に三十萬町步の土地改良事業を遂行するが爲には、國家的企畫に基き事業を强力に、計畫的に遂行し得るやうな强大な組織が必要であると同時に、斯かる機關をして場合によつては他人の土地に對して事業の强制施行を可能ならしめるやうな法的根據が必要であるので、主管局に命じて法令の制定に當らしめたところ、內地における農地開發事業の機構を參考とし朝鮮の法制及び社會狀態にも適應する諸規定を內容とする一案を得たので、必要な手續きを踐み勅裁を經てこの度關係法令と共に公布された次第である

朝鮮農地開發營團は曩に設置された朝鮮住宅營團と同様、營利を目的としない特殊法人であつて、國家の代行機關ともいふべきものである、近く設立委員も任命され設立準備も開始されるから日ならずしてこれが設立を見得ることであらう

何は兎もあれ、本令の實施は朝鮮の土地改良事業に一新紀元を劃するものであつて、その發布が奇しくも大東亞戰爭勃發一周年と日を同じくしたこと共に銘記さるべき事柄である、元來法令の立法目的は、それが円滑に運用されなければ完全に實現されないし、法令は國民の理解ある協力に待たなければ円滑に運用されない

朝鮮における食糧自給力の强化は獨り帝國の食糧自給力の强化たるに止まらずして、生産力擴充の根幹となるに至つた今日、半島官民はその總力を結集して土地改良事業の遂行に邁進すべきであつて、本令の實施に關し熱烈なる御支援と御協力とを切望する

皇后陛下、大宮御所へ行啓

【東京電話】皇后陛下には九日午後一時十五分宮城御出門大宮御所に行啓、御久方ぶりに皇太后陛下に御對面、種々御物語りに一ときを過させられて午後四時同御所御出門、御機嫌麗しく還啓あらせられた

國政全般に新構想 滿洲國基本國策成る

【新京特電】（八日發）滿洲國は建國十周年を迎へ大東亞戰爭下北の據點として重大任務を感じつつ隆々たる國威を中外に顯揚してゐるが政府は過去十年歴政のあとを顧み且つ世界の諸情勢と睨み合せ大東亞戰爭完遂の目的達成のため政治その他各般の上に刷新すべきこと多々あるに鑑み所謂滿洲國第二期建設基本國策大綱に關し本年初頭以來政府首腦部間に於て慎重審議を重ね漸く成案を見るに至り七日臨時國務院會議を經て最も記念すべき十二月八日大東亞戰爭一周年を期し全貌を明かにした、この基本國策大綱は今後十年間の滿洲國の政治、經濟、民生等各般に亙る政府の方針を指向せる建國以來の大鐵案にしてその内容は第一章序文、第二章政治綱要、第三章民生綱要、第四章經濟綱要の四章に分れ全文實に四十頁に上る尨大なるものである

第一章 根本方針

政の方針は左の三を以て其の本と爲す

國體の本義を顯揚し國家觀念を涵養し民族協和以て國家的紐帶力を鞏固ならしめんことを期す

一、日滿共同防衛の本義に則り國防國家體制を確立すると共に國力を大東亞戰爭完遂に結集し進んで大東亞共榮圏必成に寄與せんことを期す

一、文教を振興し産業の劃期的開發を圖ると共に勤勞興國の民風を作興し以て民生を向上し國力を倍蓰充實せんことを期す

第二章 政治綱要

强力なる國防國家體制の確立を期し政府協和會一體となり政治力の昂揚、施策滲透の徹底を圖るものとす

第三章 民生綱要

文教の振興を圖り國民の錬成を強化するとともに文化の進展、厚生の伸暢に努め國民勤勞興國の美風を作興し以て國民の資質向上、國家的團結力の强化を圖り併せて民生の長養を期するものとす

第四章 經濟綱要

我國の東亞共榮圏內において占むる地位及びその使命に鑑み日本との綜合的經濟關係を基調として産業の劃期的開發による國防經濟體制の完成を期するものとし特に先づ基礎的産業の開發並に交通網の擴充に重點を指向するものとす

張國務總理談

我々は建國十周年の佳年を以て畢生戰時下發に終始せしむることなく之を起點とし國運の一大發展を圖らねばならない、茲に於て政府は過去十年の治績を具に反省すると共に旣に建設されたる基礎の上に將來に於ける國力の飛躍的發展の方途を策し且從に過去に泥まず新なる構想の下に愈よ建國精神を具現するの體制を整備するの必要を痛感し夙に基本國策の確立に關し愼重熟議を重ね來つた結果その成案を得、之を公表する運びとなつた即ち向後我國の依て以て進むべき國策の基本を汎く中外に闡明しその遂行に對する政府の確乎たる決意を明にする所以である、而して基本國策實行上當面の重點をなすものは大東亞戰爭完遂に對する積極的貢獻であり、その終局目標は我國永遠の繁榮である、國民は現下の重大時局に深く思を致し東亞共榮の基礎確立のため總能奉公の誠を竭しもつて時局突破に邁進せられんことを切望してやまぬ次第である

愈よ對政府折衝へ

總督府新豫算 査定は廿五日頃

【東京電話】總督府十八年度特別會計豫算は先月廿日奥村主計課長が東上後直ちに内務省、大藏省、企畫院などの關係方面に對し歳入部門の説明を開始すると共に一部歳出豫算案の説明を行つて來たが十日一般會計豫算（軍事費を除く）の閣議決定と相俟ち十一日より本格的折衝を開始することとなつた、十八年度豫算は十七年度豫算が大東亞戰爭開始前に編成されてゐるに對し戰時物動計畫及び戰爭目的完遂に即應した純然たる戰時豫算の性格を有し、戰爭の重點主義が採用されてゐるのは勿論、大陸前進基地としての半島の特殊性も豫算案に十分に加味されてゐる、從つて重點主義の強化にも拘らず豫算原案は十三億圓程度のものと見られ關係當局がこれをどの程度に容認するかは今後の折衝如何に重大關聯があるが、大藏省の第一回査定は來る廿五日頃と見られる、なほ來議會提出の朝鮮關係法律案は

一、朝鮮事業公債法中改正法律案
一、朝鮮郵便年金施行に關する法律案
一、大正九年法律五十三號中改正法律案（陸接國境關係）

の三件で、私鐵買收に關する法律案の提出は未定である

奥村主計課長談

右につき奥村主計課長は語る

豫算審議の閣議は逐年遅れてゐる傾向であるが、今年は昨年よりも遅くなつた、來年正月三日までに終了するとしても二十數日しかないのでこれから大馬力をかけなければならない、豫算折衝は表面に現はれるものよりも豫算編成上の技術的な内部的問題であるので非常に苦勞する譯である、物との關係も重大であるが、この數年間の經驗があるのでさほど面倒ではない、却つて事業の增加に伴ふ官吏定員の增加豫算の如きものが行政簡素を行つたばかりのこととて折衝がやりにくい、何れにせよこれからが本當の舞台である

敵遺屍七千餘

交戰回數實に二千七百五十八回 剿共作戰一ヶ年の綜合戰果

【張家口八日同盟】〇〇部隊では八日正午大東亞戰爭勃發以來一ヶ年の共匪剿滅戰果を左の如く發表した

交戰回數二、七五八、同敵兵力一五〇、二〇四五、重機三、山砲三一、敵遺棄死體七、一〇六、捕虜一、五八六、迫擊砲一、その他彈藥多數、歸順投降一、一…、鹵獲品、小銃一、七九八、拳銃二二〇、輕機一五

馬來は『マライ』

南方地名改稱決る

【東京電話】大東亞戰爭前米英蘭など敵國の統治下にあつた大東亞地域內各地方の地名中にはアジヤ本來の性格を歪曲されてゐるものが多かつたが、大東亞建設の進展に即應してこれらの地名を再びアジヤ的地名に復歸させるため、さる六月四日內閣において南方地名調査會が設置され、南方地名呼稱に關する件につき慎重協議中であつたが、九日の閣議に於て第一回の經過報告を行ひ星野書記官長より南方地名呼稱に關する件につき諮問報告ののちこれを決定し情報局より左の如くその內容を發表した

情報局發表 南方地名呼稱に關する件

一、舊英領馬來を『マライ』と呼稱す
二、舊英領ボルネオを『北ボルネオ』と呼稱す
三、舊蘭領ボルネオを『南ボルネオ』と呼稱す
四、バタビヤを『ジヤカルタ』と呼稱す

泰首相坪上大使を訪問

【バンコック八日同盟】八日午前十時卅分ピブン泰首相はわが大使館に坪上大使を訪問、大東亞戰爭一ケ年の赫々たるわが戰勝に對し祝辭を述べ大戰二年目を日泰友好條約の精神に則りますます兩國提携の緊密化を圖り以て米英擊滅に邁進するとの決意を表明し三十分に亘つて懇談ののち辭去した

朝の宣戰よ想起せ
保險で示せ銃後の熱意を
住友生命

兵器 鉛筆
日本で唯一の感光紙用特許芯
三菱特許製圖鉛筆
軍艦も戰車も鉛筆の製圖から出來ます。鉛筆が單に事務用の道具と考へられてゐた時代は去りました。
（一本二〇錢）
三菱鉛筆

昭和十八 元旦豫言
重大なる年!!明年の運命鑑定
『一年の計は元旦にあり』との古諺は平易でありますけれど含蓄深く萬人に眞理であります。不肖私は元旦は例年の様に明け元旦早々に齋戒沐浴して祭祀祭典の儀式を執り行ひ然る後に皆様の昭和十八年の運命の消長を「易」に依つて占ひ御詳細に鑑定し記録簿に作製して御送付申し上げ以て皆様の新しき年に於ける活動と努力を益々意義付け悲觀を慎しみ幸福を招くに役立たしめるのが元旦豫言の目的であります。 蓬莱易學 山本哲仙
內容 昭和十八年度一ケ年の大勢 職業の關係 十二ケ月間各月々の運勢 妻子家族の關係 結婚入學就職其他希望の件・共に鑑定致します
希望の方に案內書を發呈致します故すぐハガキで申し込んで下さい。
東京市神田區美土代町九番地
山本哲仙鑑定所

純正強力 女性ホルモン
女性 生理痛の解消に
月經障害 慢性頭痛 憂鬱倦怠 婦人科諸症
純正品なるを以て副作用なく而も注射よりも簡單で效果の卓れたナポロン錠が特に推奨さる。
ナポロン
東京市神田區鍛冶町 大木合名會社

ビタヘモゲン錠
醫學博士 平野 專先生實驗創製
醫學博士 小川信一先生外二十博士實驗推奨
本劑の主要成分 血液 肝臟 脾臟
既知の諸成分 ビタミン、ABCD、ヘモグロビン、蛋白質、鐵分、肝臟ホルモン、脾臟ホルモン
化學的に不明なる有効主要成分
變調劑
結核性疾患 心臟疾患 夜尿症 尿意頻數 食慾增進 精力增進 疲勞回復 虛弱體質
二〇〇錠 三圓 四〇〇錠 五圓 一、〇〇〇錠 十圓
全國著名藥店にあり 品切の時は直接發賣元へ申込を乞ふ
（說明書贈呈）
發賣元 東京市神田區鍛冶町二ノ十 淺田飴本舖 堀內伊太郎商店 振替口座東京一六一〇番

ヘチマコロン
いつも朝の氣持ちで……晴れぐと明るい素肌の日本美
洗顔・入浴後に お寢みの前に ヒゲソリ後に
本舖 東京 株式會社 近源商店

A-O
有馬・青山・太綱 三博士創製
結核免疫元（ツベルクリン反應・マントウ氏反應）
結核檢診
強陽性 中等陽性 弱陽性 疑陽性 陰性
結核感染の證明とす 此中に結核感染者と未感染者とありて、その識別困難なり。
虚弱體質（頸腺よりは肺門淋巴腺を特に注意）顔面蒼白。食慾不振。偏食。體重減少。咳痰。陰鬱。寒冒癖。疲勞感。神經衰弱。微熱。盗汗。肩凝等の徴候あるものは特に結核發病の前階段とみるべし。此場合A・Oは發病防止に最適の免疫劑なり。（臨牀的治驗）
適應症
腺病質、潜伏結核、頸腺、肺尖加答兒、肺門浸潤、肺結核初期、結核發熱、喘息、肋膜炎、腹膜炎、眼結核、外科結核、其他の結核性疾患、バセドウ氏病、甲狀腺腫
A・O使用中にはツベルクリン反應を檢せざるを宜しとす
製造元 有思研究所
販賣元 株式會社 須美商店 大阪市東區高麗橋二丁目二十七
〔解說贈呈〕

見たぞ、軍神の生家 幼き魂の第一聲

學童使節 感激の歸還報告

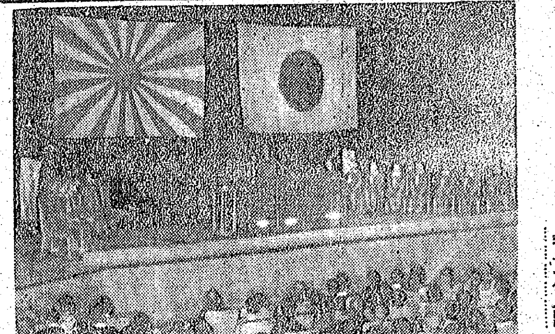

【寫眞＝學童使節の歸還報告會】

待つてゐた、待つてゐた、軍神生家訪問の"探勝百八十萬"學童代表十四名學童使節の報告を一日も早く聽きたいと待ち焦れてゐたのだ大東亞戰爭勃發一周年記念として本社主催『軍神生家訪問學童使節歸還報告會』は、來たる八日の感激も新たに輝きけふ九日午後一時、府民館大講堂で開かれたのだ"あの日、あの朝、"と一死報國に捧げて、米艦とハワイ眞珠灣深く突入、醜敵に萃と散つた軍神の美はしき郷土に、郷にこの年齡から訪れ行つた純真な子だ、學童代表のその目で見、その耳で聽き、その心で感じて抱いてきた至誠崇高な感激の第一聲をきかむものと押し寄せた童心の渡府内學童三千―それに童心の可憐純な"心の報道"を聞きのがしてたまるものかと開場一時間前から詰めかけた一般聽衆七百を呑み込んだ會場は全く立錐の餘地もなく半島からも"軍神につゞけ"の熱を若々しい感激のルツボだ

……◇……

"只今より歸還報告會を開きます"と開會の辭についで國民儀禮次いで高木本社編輯局長 本社が送りました學童使節が此今こゝに歸つて參りました、使節は一々軍神の生家を訪問、そのお父さんやお母さんなどからも直接軍神のことを聞いてきたのです、またある時はその軍神の村にも泊めていたゞいたのです、みなさんもそのお話をよくきいて、軍神にあやかる人になつていたゞきたいのです

と挨拶の後、學童使節十四名は壇上にその眞字に感激も頑々しく登場、そこで各班紹介がすめば九州班の正木隊長壇上に起ち、九州における軍神の生家訪問の日誌を讀み、ついで關北大谷君、江原道松相春、竹下農吾の各代表相次いで登壇、更に中國班に移り同じく澤井班長の中國の狀況報告を經ねた挨拶があつて京城金山翁郷、平壤金田泰東、黃海安田秀夫、咸南金本一夫の各代表交々演壇に起ち

私達は學童軍神の生家を訪問してその少年時代の生ひ立ちをお父さんやお母さんや兄弟姉妹の方々、又近所の人達から伺つて軍神は幼少の頃から非常に愛國心が強く又自分に與へられた仕事は必ず成し遂げるといふ責任感を持つて事に當つたのです、また日本が世界に名を輝かせたのは皆この軍神の様な偉い人達が澤山居るからです、私達もこれを見習つて軍神に劣らぬ立派な國民になりませう

と頰をその兩頰に紅潮させて、軍神少年時代の貞烈な佛を瞼へ入れ感激の童心、凛として踪なく、ひしとその可憐な小さな胸をかき抱いて清い淚を呑み下すのであつた、更に學童に隨行した本社三島記者登壇

こゝに並んでゐられる學童達のその行く先々での態度は全く涙ぐましいものがありました、お話をきいてゐて共に感泣したことが幾度でしたらう、それに軍神の町村の方々が『遙々よう來て下さつた』と迎へての歡待、一同その親切な心盡しに感じ入りました

など感想報告を述ぶれば更に吸ひきさへ起る―かくて第三部の演說陣頭に移り吹奏樂、映畫の上映等があつて四時過ぎ意義深い報告會は盛況裡に終つた

教へ子に學ぶ

大君のため散つた"軍神片山" 決意の日 山本校長の感慨

わが方、いまだ還らざる特殊潜航艇五隻―この勇敢無比な十七字の中にわれ〱は崇高極まりなき殉國精神の精華を見るのである。われ〱はこの大東亞戰爭一周年記念日を迎へ、われわれはこの大文字を再び強く想はなければならない。眞珠灣深く肉彈を抱いて散つた九軍神の一人片山義雄兵曹長を、岡山縣赤磐郡五城國民學校(當時赤磐郡高等小學校)時代手をとつて教へ導いた現岡山國民學校長 山本寛治氏は"片山は""片山が"となつかしげに呼び捨てにしながら大詔奉戴一周年のよき日にその思ひ出を語るのであつた

片山は無口な眞面目な生徒でしたよ、農業の實習時間に放課後方になつて實習が終つてから教師が何も命令しないのにその後を一巡して鍬が一丁殘つてあるのみ待つてきてくれたこともありますが、そんな正直な子でした。昭和八、九年ごろのはなしですが、まだくる〱とこまねずみのやうに働いた片山の姿が目の前に浮ぶやうです、くりかへして云つた『人間はどうせ死ぬのだ、どうせ死ぬなら陛下の御爲命を捧げる』これが日本人の道といふことを身をもつて行ひその母上へ宛てた最後の手紙にも『人間はどうせ死ぬもの、決して母上心配して下さるな』とありました、敎へたことをその素直に受取る素直な學童でした、又眞面目な一面に實に無邪氣な茶目氣と豊かな思ひやりの心をもつてゐて、級全體の者から好かれてゐたものです、この良い性質がすく〱と伸ばされ、海軍に入つてから激しく勵まれてあのやうな立派なことをやり遂げたものだと思ひます、大東亞戰一周年を迎へて軍神を敎へ子に持つた光榮の感激を新たにし、今後はこの心を行動を私の敎育の根本方針にして進めてゆくつもりです、負うた子に敎へられ、私はこんな嬉しいことはありません

レントゲン科 坂井小兒科

國土防衛に輝く

譽れの戰士を表彰

【東京電話】大東亞戰爭第二年目にあたつて國土防衛の必勝態勢をさらに強化する防空強化週間は九日から三日間全國に展開されるがこれの防空の第一線にたつてあらゆる困苦に挺へ、晝夜を分たず防空監視に挺身してゐる防空監視哨の勞を犒ふため、全國防空監視哨中とくに成績優秀な五十六哨を選び、九日午前十一時から宮内で表彰式を擧行した

晴れの表彰に輝く東京府〇〇監視哨長荒井晴一氏以下五十六代表をはじめ來賓として大日本防空協會理事長後藤文夫氏、木村陸軍次官、防衛總司令部參謀長小林中將、海軍省軍務局第一課長、山本大佐などが列席

國民儀禮、都市當局の式のち内相代理山崎次官から表彰狀を授與、告辭があり、大日本防空協會後藤理事長から感謝狀を授與、來賓の祝辭があつて式を閉ぢ正午には内相官邸で午餐會が催され、ついで午後一時から首相官邸で東條首相の訓示をうけ一同は防空挺身の決意を一段と固めた

消化に一段の努力

國債戰に總聯の要望

國債を擧げ買つて大東亞二年への意氣を示さうと、經務局でも去る七日から賣り出される大東亞戰爭國債報國債券の完全消化運動について總聯の一層の奮起を促すやう七日次の如く各道聯盟へ飛檄した

半島に於ける國債々券の消化目標額は千八百萬円であり前年同期の目標額五百萬円に比べると三倍強の巨額に達してゐるが、これが完全消化に當つては更に一段の努力が必要とされ、今回の消化の目標額は本年の半島貯蓄目標額六千八百萬円達成にも影響するところ甚大なるものがあるので、この際下部組織の聯盟を總動員し全面的消化に協力させる、實施要項に當つては

一、貯蓄部、朝鮮殖產銀行など指導機關の連繫を保つこと

二、成るべく割當制を實施しないで一般に消化せしめる

三、都市に重點を置き特に資産階級の協力を求める一方地方にも應分の消化をなさせる

四、町洞里部落聯盟常會及び愛國班常會には特に國債々券の消化の趣旨を闡明させ、出來れば指導者を派遣し趣旨の徹底を期する

五、年末九億貯蓄達成運動と併行し國債普及に努める

六、會社、工場、鑛山各種團體、組合などに對しては實情に應じ特に高率の消化をなさしめる

七、職域聯盟と地域聯盟と重複する場合があつても國債消化の重要性に鑑み重複消化せしめる

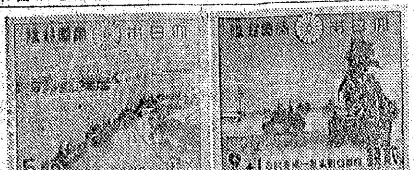

【寫眞＝記念切手】

賣れる獻金記念切手

全鮮で赤誠の一萬二千圓

の郵便切手に祖國の至誠を盛り感激をこめて大東亞戰爭一周年記念國防獻金附郵便切手が飛ぶやうに水のやうに窓口から感激の市場と化した街にでた

◇……八日の京城中央郵便局だけでも一錢獻金附二錢切手千五百枚が午前十一時には早くも賣切れて二錢獻金附五錢切手七千枚が賣り捌かれた、とこれだけで百卅五円の國防獻金がしらずく〱のうちに出來たのだ、全鮮の分を集計すると一萬二千円の獻金になるといふ

◇……發賣された記念切手は二錢と五錢の二種類で紅色の二錢切手にはバタアン半島攻撃中の皇軍戰車の圖を配し青色の五錢切手はハワイ海戰の圖が描かれ共に大東亞戰爭一周年を記念する好箇のものである

◇……なんと、窺れるなく〱一致を挾けて

全村、感謝の的

興農の半島聖汗部隊に 熊本からお禮の手紙

朝鮮聯盟本部ではさきに全鮮青年團員代表五十二名を選抜『興農報國青年隊』を編成して九州熊本縣下に派遣、農繁期の出征軍人遺家族を扶けて勤勞奉仕の務ら團結された同縣農村の醫師法を勞得の上一ヶ月ぶりで去る五日歸還したが、七日高宮聯盟長宛に遙々熊本縣鹿本郡八坂町長林田昌寛氏から次のやうな感謝狀が添へ記念品が

(前略)優秀なる青年隊は内鮮一體完成に全員燃ゆる熱意を持つて嚴然たる規律の下に恰もわれわれの家族の子弟の如く共に働き、共に樂んで時難克服に努力して頂き常に敬服の外なく衷心から感謝感激に堪へない次第であります、家庭の一員としての隊員は到る處で内鮮一體の麗しい情景を展開し、或は六十を越ゆる老人の淚を呼び、婦女子や子供たちの歡聲を生み、晝は内地婦人の男子に勝る勇ましい姿に内地農民道の眞髓を學び、夜は慰安の唄、手踊など全く渾然一體となり親しみながら脱穀、籾入れ、堆肥運搬など實に筆舌に盡し難き奮鬪ぶりにはわれわれ關係者は素より全農村を擧げて感謝の涙をふるつたのであります、お蔭で來る秋は食糧増産への負荷する貴務は充分に果せることと信じてここに感謝を述べる次第であります(後略)

軍愛國部への獻金

開戰一周年記念日の八日朝鮮軍愛國部へは獻金者が殺到したが、同日午後一時から九日午後一時までの國防獻金、慰問袋などは廿九件の多數に達したが獻金者は左の通り

▲ラジオ十五台(千五百円)大日本婦人會竹添町分會▲慰問袋五個淑明女子專門學校專修科第二組▲五円府内大島町五湯澤商店店員一同▲五十円府内司諫町一二橋路等京城布敎所▲一円八十錢京畿道高陽郡恩平面弘濟外里朴相鳳▲六十錢同上金昌錫▲八十七錢同上國本敏錫▲五十六円十錢府内元町一ノ八七柿本喜一▲一千七百円京城初等學院聯合會▲百五十円大日本婦人會慶州郡支部會員有志一同▲二十円京城地方專賣局石野信ほか十一名▲十五円三十八錢朝鮮松下乾電池會社從業員一同▲五十円府内南米倉町愛國第八部第一班▲四十四円四十八錢府内蓬萊町三共信號▲一百円京城女子醫學專門學校職員生徒一同▲四十三円匿名▲三百六十五円二十円朝日組從業員一同▲十円京畿公立商業學校二年三組一同▲三十二円五十錢府内奬忠國民學校職員兒童一同▲五十円淑明女子專門學校職員生徒一同▲五十円府内本町一丁目三京會▲二十円府内錦町一安井徳志▲二円八十九錢府内本洞町柴田生▲二十円府内吉野町一ノ三三吉田さとえ▲三十円臨軍倉庫構内仲仕組合員一同▲一百円延禧專門學校職員兒童一同▲三百五十円京城男子公立國民學校職員兒童一同▲四円七錢府内新町十七福田文雄▲二十円府内本町四ノ三六大谷○弘

藤本第三次

投資信託

申込・12月3日→12日

說明書送呈

京城府南大門通・電本2896

藤本證券

株式(九日)

朝取短期

銘柄	前寄	引	高	安	後寄	引
朝新	[illegible]	[illegible]	[illegible]	[illegible]	[illegible]	[illegible]
大新	[illegible]	[illegible]	[illegible]	[illegible]	[illegible]	[illegible]
東新	[illegible]	[illegible]	[illegible]	[illegible]	[illegible]	[illegible]
鐘紡	[illegible]	[illegible]	[illegible]	[illegible]	[illegible]	[illegible]
同新	[illegible]	[illegible]	[illegible]	[illegible]	[illegible]	[illegible]
滿業	[illegible]	[illegible]	[illegible]	[illegible]	[illegible]	[illegible]
高周波	[illegible]	[illegible]	[illegible]	[illegible]	[illegible]	[illegible]
鐘工新	[illegible]	[illegible]	[illegible]	[illegible]	[illegible]	[illegible]
三重新	[illegible]	[illegible]	[illegible]	[illegible]	[illegible]	[illegible]
商船	[illegible]	[illegible]	[illegible]	[illegible]	[illegible]	[illegible]
滿業	[illegible]	[illegible]	[illegible]	[illegible]	[illegible]	[illegible]

前場大引 一〇・〇九分

朝取尋定と日步

銘柄	尋定	日步	代引
朝新	[illegible]	[illegible]	[illegible]
東新	[illegible]	[illegible]	[illegible]
滿業	[illegible]	[illegible]	[illegible]
鐘紡	[illegible]	[illegible]	[illegible]
同新	[illegible]	[illegible]	[illegible]
高周波	[illegible]	[illegible]	[illegible]

短期 [illegible]枚累計 [illegible]枚

東株短期

銘柄	前寄	引	高	安	後寄	引
日窒前	[illegible]	[illegible]	[illegible]	[illegible]	[illegible]	[illegible]
日窒後	[illegible]	[illegible]	[illegible]	[illegible]	[illegible]	[illegible]

前場大引 一〇・四〇分

(第一部)

銘柄	前寄	引	高	安	後寄
東新	[illegible]	[illegible]	[illegible]	[illegible]	[illegible]
郵船新	[illegible]	[illegible]	[illegible]	[illegible]	[illegible]
三重	[illegible]	[illegible]	[illegible]	[illegible]	[illegible]
鐘新	[illegible]	[illegible]	[illegible]	[illegible]	[illegible]
帝人新	[illegible]	[illegible]	[illegible]	[illegible]	[illegible]
大新	[illegible]	[illegible]	[illegible]	[illegible]	[illegible]
鋼管	[illegible]	[illegible]	[illegible]	[illegible]	[illegible]
日石	[illegible]	[illegible]	[illegible]	[illegible]	[illegible]

(第二部)

銘柄	寄	中	引
滿鐵前	[illegible]	[illegible]	[illegible]
滿鐵後	[illegible]	[illegible]	[illegible]
郵船前	[illegible]	[illegible]	[illegible]
郵船後	[illegible]	[illegible]	[illegible]
北炭前	[illegible]	[illegible]	[illegible]
北炭後	[illegible]	[illegible]	[illegible]
鐘紡前	[illegible]	[illegible]	[illegible]
鐘紡後	[illegible]	[illegible]	[illegible]
洋レ前	[illegible]	[illegible]	[illegible]
洋レ後	[illegible]	[illegible]	[illegible]
新小倉前	[illegible]	[illegible]	[illegible]
新小倉後	[illegible]	[illegible]	[illegible]
新麥酒前	[illegible]	[illegible]	[illegible]
新麥酒後	[illegible]	[illegible]	[illegible]
塩水前	[illegible]	[illegible]	[illegible]
塩水後	[illegible]	[illegible]	[illegible]
日鑛前	[illegible]	[illegible]	[illegible]
日鑛後	[illegible]	[illegible]	[illegible]
滿業前	[illegible]	[illegible]	[illegible]
滿業後	[illegible]	[illegible]	[illegible]

前場大引 一〇・[illegible]分

大株短期

銘柄	前寄	引	高	安	後寄
大新	[illegible]	[illegible]	[illegible]	[illegible]	[illegible]
鐘新	[illegible]	[illegible]	[illegible]	[illegible]	[illegible]
鐘紡	[illegible]	[illegible]	[illegible]	[illegible]	[illegible]
東紡	[illegible]	[illegible]	[illegible]	[illegible]	[illegible]
日石	[illegible]	[illegible]	[illegible]	[illegible]	[illegible]
日立	[illegible]	[illegible]	[illegible]	[illegible]	[illegible]
東新	[illegible]	[illegible]	[illegible]	[illegible]	[illegible]
帝人新	[illegible]	[illegible]	[illegible]	[illegible]	[illegible]
郵船	[illegible]	[illegible]	[illegible]	[illegible]	[illegible]
商船	[illegible]	[illegible]	[illegible]	[illegible]	[illegible]
三菱工	[illegible]	[illegible]	[illegible]	[illegible]	[illegible]
神戸鋼	[illegible]	[illegible]	[illegible]	[illegible]	[illegible]

(第一節・第二節・第三節・引)

銘柄	一節	二節	三節	引
郵船前	[illegible]	[illegible]	[illegible]	[illegible]
郵船後	[illegible]	[illegible]	[illegible]	[illegible]
チツソ前	[illegible]	[illegible]	[illegible]	[illegible]
チツソ後	[illegible]	[illegible]	[illegible]	[illegible]
日紡前	[illegible]	[illegible]	[illegible]	[illegible]
日紡後	[illegible]	[illegible]	[illegible]	[illegible]
帝人前	[illegible]	[illegible]	[illegible]	[illegible]
帝人後	[illegible]	[illegible]	[illegible]	[illegible]
滿業前	[illegible]	[illegible]	[illegible]	[illegible]
滿業後	[illegible]	[illegible]	[illegible]	[illegible]
鋼管前	[illegible]	[illegible]	[illegible]	[illegible]
鋼管後	[illegible]	[illegible]	[illegible]	[illegible]
日鑛前	[illegible]	[illegible]	[illegible]	[illegible]
日鑛後	[illegible]	[illegible]	[illegible]	[illegible]

東株長期

銘柄	前場	後場
高周波	―	[illegible]

東株新期喰合

銘柄	賣	買	取組高
東新	[illegible]	[illegible]	[illegible]
鐘新	[illegible]	[illegible]	[illegible]

大株新期喰合

銘柄	賣	買	取組高
東新	[illegible]	[illegible]	[illegible]
鐘新	[illegible]	[illegible]	[illegible]

△横濱生糸

	一節寄	二節引
前場當限	[illegible]	[illegible]
先限	[illegible]	[illegible]
後場當限	[illegible]	[illegible]
先限	[illegible]	[illegible]

發行高 朝銀發行(八日) [illegible]

現株仲値(九日十一時調)

銘柄	値	銘柄	値	銘柄	値	銘柄	値
内地株		北樺炭	[illegible]	大日鋼	[illegible]	昭和工	[illegible]
東紡株	[illegible]	石原産	[illegible]	同新	[illegible]	昭和飛	[illegible]
同新	[illegible]	同新	[illegible]	小倉鋼	[illegible]	ディーゼ	[illegible]
日清紡	[illegible]	北樺石	[illegible]	同新	[illegible]	東洋ベ	[illegible]
同新	[illegible]	旭石油	[illegible]	ニツケ	[illegible]	日ビス	[illegible]
◇人絹株		◇化學工業		硫曹	[illegible]	◇造船鐵道	
旭ペ	[illegible]	日窒	[illegible]	日立	[illegible]	國際船	[illegible]
同新	[illegible]	同新	[illegible]	日産	[illegible]	東洋船	[illegible]
日本レ	[illegible]	日曹	[illegible]	同新	[illegible]	川崎	[illegible]
同新	[illegible]	同新	[illegible]	日窒金	[illegible]	川南	[illegible]
東京人	[illegible]	電化	[illegible]	日鐵	[illegible]	石川島	[illegible]
同新	[illegible]	同新	[illegible]	同新	[illegible]	同新	[illegible]
日毛新	[illegible]	◇日産工業	[illegible]	日本化	[illegible]	三菱重	[illegible]
◇日本築港	[illegible]	日窒肥	[illegible]	同新	[illegible]	三菱電	[illegible]
				◇製紙		◇製紙株	
				王子紙	[illegible]	日本製	[illegible]
				同新	[illegible]	同新	[illegible]
				關西電	[illegible]	三菱電	[illegible]
				同新	[illegible]	同新	[illegible]
				東京鐵	[illegible]	日本郵	[illegible]
				同新	[illegible]	同新	[illegible]
				新水瀬	[illegible]	補鑛	[illegible]
				同新	[illegible]	同新	[illegible]

株戻す 片倉解散買

前場 株價の急落擴大を抑制する上に至極當然の措置とはいへ、深刻なる抑制策は買氣を極度に萎縮せしめ株價の昂騰を安な意外にみて良戻して暫く低くなる傾向とならないので近く大藏當局は何らかの緩和策を講ずるのではないかとの見解が漸次有力となり時局重點株特に飛行機株は値幸思ひの買物に一円方一齊に引返しその他も小一円方の戻りを示した、うちでも片倉系株は解散價値を云々して一擧三円方猛騰三十六円五十錢見當を唱へたのが注目された、なほ短期新東百二円十錢、朝新廿七円十錢、三菱重工三十錢安を示した

新五十一円八十錢、新鐘七十五円九十錢とそれ〱十錢乃至六十錢方引締め、高周波五十三円十錢と三十錢安を示した

後場(軟化) 戻りは依然買組はこれ勝ちで伸力鈍く新東、新鐘とも三、六十錢方それ〱軟化したが新東の百円臺割れは買氣潜在濃厚で突込みは警戒されてゐた、しかし地場玄人筋が賣人氣に傾いてゐるので目先なほ一騰一弛は免れ難い狀勢にある

實物閑散

現物主力株の不引立から引續いて玉整理の域を脱し兼ね場面極めて閑散であつた、たゞ地株では朝鮮水力新、岩村などが若干賣氣であるほかは目立つたものもなく、目先もなほ玉整理が續くものと豫想される、主な出來値左の如し

朝鮮水力新三〇、六▲岩村四六、〇▲昭和飛行機六一、二

セネラルカーボン紙 ミヤタカーボン紙

販賣店

京城府本町一丁目 友井尚文堂

中和町 大邱府 友井尚文堂平壤支店

釜山府 大邱町 朝鮮服部洋行

吉村取引店

福

朝取一般取引員

京城黃金町

(看板商)

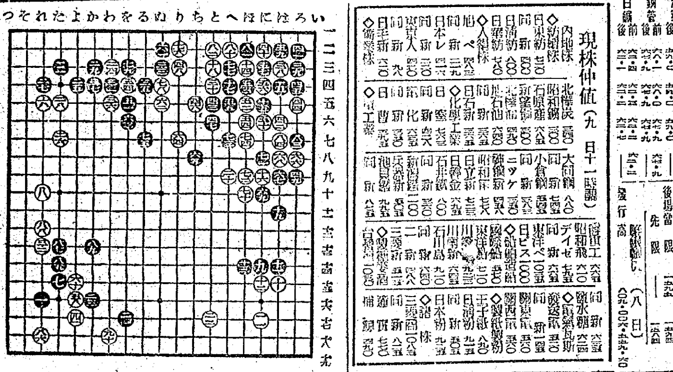

朝鮮日報社對抗囲碁 準決勝

第九回 (持時間各十時間)

互先 先番 六段 藤澤庫之助

六段 篠原正美

(四目半コミ出し)

捨消費時間 一分以內切 (白二、五八)(黑一、四九)

黑	位置	時	白	位置	時
●七五	る七	5	○七六	り二	3
●七七	へ三	9	○七八	ぬ四	3
●七九	を三	5	○八十	へ二	1
●八一	ほ二	…	○八二	と二	…
●八三	ろ七	…	○八四	は七	…
●八五	た十四	4	○八六	れ十八	10
●八七	た十三	…	○八八	れ十二	5
●八九	か十三	2	○九十	わ十八	3

小野田千代太郎(評解)

◇白七六で『リノ八』と出ても、右の白がをさまつてゐない點に危險があるので、かく七六として此一團の早活を圖つたのである。

◇黑八三のツケは適當な時機である。この手が遲れると白に『リノ八』と下られて持込みになつてしまふ。

◇白九十は沈着な良い手で、何でもないやうであて、なかく打てない手である。この九十の手で『わノ十四』として黑の兩石を切斷して打ちたい氣もするが、これは黑『かノ十七』白『リノ十七』白『かノ十八』のとき黑『リノ十七』と打つてゐられて、思つたほどの攻めが利かないのである。

後三國志

出師の卷 (26) (吉川英治作)(矢野橋村繪)

改元 (四)

たとへ欲しくても取らないものですぐ手を出してはいけない。何事にも、いはゆる三讓三辭して、而うして受く、といふのが禮とされてゐる。まして天下の讓りを辭するには、より愼かに、その退讓と辭謝を盛大に示すのが禮を待たものではないでせうか。」司馬仲達は眼をもつてさう主君の曹丕へ云つたのである。

曹丕は、すぐ覺つて、

『假は辭退、その生れにあらず。』

と、詔をまつたく反對なことばを勅使に答へて、恭しくも玉璽に表を奉せ、一たん玉璽を返し奉つた。

勅使の求帝を歸かれて、帝はひどくお驚ひになつた。侍從の人々を顧みられて、

『曹丕は受けぬといふ。どうしたものであらう?』

と、いさゝかそれに依つて御惱を開かれたやうにすら見えた。

華歆は、すぐかう奏上した。

『むかし堯の御世に、娥皇、女英といふ二人の御娘がありました。堯が舜に世を讓らうといふとき、帝はふたりの御娘を舜に嫁がせ、舜はこれを受けて、後に帝位を讓られたといふ例がございます……陛下、御姫を禪位に見なしたまへ』

獻帝は又しても無念の御淚をのまれた。ぜひもなく、次の日また高廟使張音を勅使とし、再びの皇女おふたりを車に乘せ、玉璽を捧げて、魏王宮へ下らしめた。

曹丕はたいへん欣んだ。けれど今度もまた司馬懿が傍にゐて、

『いけません……まだ不可ません』

と云ふやうな顏をして首を振つた。

曹丕は少し鬱れぎみで、またしく勅使を返したあとで、

『堯舜の例もあるのに、なぜ、こんども辭れと云つたのか』

『もうそんなに窮屈になる必要はないではございませんか。曹操の國りは、確々、世人の謗りを防がん爲で、曹家の子、つひに帝位を奪へりと、世の筆者が、口をそろへて謗り出しては、眼ろしい事でございますからな』

『では、三度勅使を待つのか』

『いやいや、こんどはそつと、華歆へ內意を通じておきませう。すなはち華歆をして、一つの高台を建築させ、これを受禪台と名づけて、吉月吉日をえらび、天子御みづから玉璽を捧げて、魏王にこれを讓るといふ大典を擧げ行ふことをお薦め申すべきです』

實に、魏の簒奪も、これほど念に念を入れた上に行はれたものであつた。

受禪台は、繁陽の地を卜して、その年十月に竣工を見た。三重の高台と式典の四門は驚くばかり裝飾され、朝文武の百官數千人、御林の軍八千、虎賁の近衛三十餘萬が、旌旗や旛幡を樹立して、台下に立ちならび、この上府に仕へるものは擧つて人々も、およそこの盛儀を仰ぐの光榮に浴した。

十月庚午の日。寅の刻。

この日、心なしか、陽の日輪は黯然とたゞ紅かつた。

獻帝は、台に立たれた。

そして、帝位を魏王に讓るとの冊文を讀まれたのである。玉體はかすかに時折はふるへてゐた。

曹丕は、台にのぼつて、玉璽をうけられた。

天地の諸精をあざむく奏樂が同時に耳を聾すばかり沸きあがつた。その後、大小の百官は、蓬をかくしながら、陛下を從へて、御前へ降られた。

その夕方、大きな霰が石のごとく降つた。

曹丕、すなはち魏帝は、

『以後、國名を大魏と號す』

と宣し、また年號も、黃初元年とあらためた。

故曹操には、また『太祖武皇帝』と諡された。こゝにお氣の毒なのは獻帝である。魏帝の使は、

『今上の仁恕、汝をころすに忍びず、封じて山陽公となす。即日、山陽に赴き、ふたゝび都へ入るなかれ』

といふ苛酷な沙汰をつたへた。山陽公はわづか知宮を傳つて、一頭の驢馬に召され、悄然として都の田舍へ落ちて行かれた。

吸ひ出す珍らしい黑燒主劑!

毒菌を

たみ、はれ、灼熱苦が消退し膿が吸ひ出され早く良くなる

說明書と古療書を

無代進呈

金澤市泉馬場 田村天授堂

端株所有者に告ぐ

愈々明春二月一日より實實取引の基本單位五十株制を實行さる由來端株取引は極めて不利な結果を招來したが更にこの新制度によつて益々不利益を加増さる端株所有者の緊急善正方法を講ずべき秋だ弊店調査部はこの不利益を未然に防止する爲め親切なる指導を申上ぐ御遠慮無く御問合せあれ

朝鮮取引所一般取引員

日井株式店

京城府黃金町二ノ一九九

電話本局②二一二六

國語普及教本

國語讀本 定價九十錢・送料八錢

國民學校 教員試驗準備書

現代青年 內鮮書翰文 定價七十錢・送料八錢

中等學校入學試驗 明文の口頭試問 定價八十錢・送料九錢

現代女 學生の手紙 定價九十錢・送料八錢

京城府鍾路町二〇番地 振替京城八九四〇番 明文堂

精力強進劑として卓抜なる効果を發揮する!

クニトーゲン

オヤト〇

東京 株式會社 藥文堂書房

東亞證券

朝鮮取引所短期實物取引員

株式會社

京城府黃金町二・電本⑤一〇八六・一〇八七

京都藥房淋藥

惡性の淋病と內服して治する獨特秘藥

價 一日分 [illegible]

京城 都藥房

△飛行機株と造船株へ

大東亞戰爭下の株式には、空には飛行機、海には船舶の存在は必要なり。航空機、造船の會社くらゐ飛躍的な擴充を見るものはあるまい。戰爭後は今日の規模と格段に相違の大資本を遂げ巨額の資本となることは火を見るより明らかである。

以上の株式への投資が最後の勝利である。飛行機株と造船株は何れが良いか 說明書贈呈

二田原株式店現物部

月やく

とゞこほりお困りの方や御心配の人に

中尾本家

暖房完備

眺望絕佳

海雲台溫泉ホテル

電話六番

斷食

先づ『健康』正しい斷食による心身鍛錬

早川斷食寮

躍進鐵道歌

朝日新聞社懸賞入選歌

鐵道省撰定

海の彼方へ汽車は行く

明けゆく大東亞に贈る新しい國鐵讚歌!

歌唱 東海林太郎 塩まさる 服部富子 小笠原美都子

日本合唱團

少國民歌 みくにの汽車

テイチクレコード いのしのた

本年掉尾を飾る!

東寶舞踊隊

城寶樂劇隊

十一日より五日間

晝夜連續

京城寶塚劇場

さあ二年目も勝ち拔くぞ

京城府太平通り一ノ一九

朝鮮火災海上保險株式會社

社長 鈴川壽男

京城府長谷川町二二(富士ビル六階)

大成木材工業株式會社

(舊稱 朝鮮木材工業株式會社)

共營木材株式會社

日滿物產株式會社
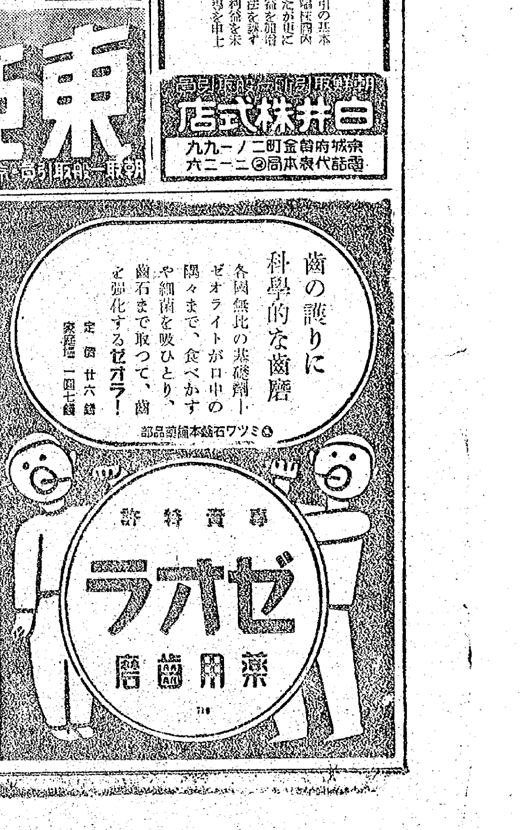
取締役社長 木村七郎